



P.G.n. 191441 Cat. 1 Cl. 14

Deliberazione N. **63**

AZIENDE PARTECIPATE-Razionalizzazione periodica delle partecipazioni del Comune di Vicenza. Art. 20, D.Lgs. 19 agosto 2016 n. 175.

DELIBERAZIONE DEL CONSIGLIO COMUNALE

XIV seduta

L'anno 2019, il giorno 3 del mese di dicembre nella Residenza Municipale e precisamente nella sala delle adunanze consiliari, in ordine all'avviso di convocazione del Presidente del Consiglio comunale, Valerio Sorrentino in data 28 novembre 2019 P.G.N. 188629 fatto recapitare a ciascun consigliere, si è riunito il Consiglio comunale.

Alla trattazione dell'argomento in oggetto, in seduta pubblica, risultano presenti ed assenti i componenti del Consiglio come dal seguente prospetto:

COMPONENTI IL CONSIGLIO	Presente	Assente		Presente	Assente
1-Rucco Francesco (Sindaco)	X		18-Maltauro Jacopo	X	
2-Albiero Roberta	X		19-Marchetti Alessandro		X
3-Asproso Ciro		X	20-Marobin Alessandra		X
4-Baggio Gioia	X		21-Molinari Marco	X	
5-Balbi Cristina	X		22-Naclerio Nicolò	X	
6-Barbieri Patrizia	X		23-Pellizzari Andrea		X
7-Berengo Andrea		X	24-Pupillo Sandro		X
8-Busin Filippo	X		25-Reginato Matteo	X	
9-Casarotto Roberto	X		26-Rolando Giovanni Battista		X
10-Cattaneo Roberto	X		27-Sala Isabella		X
11-Ciambetti Roberto		X	28-Selmo Giovanni		X
12-Colombara Raffaele		X	29-Soprana Caterina	X	
13-Dalla Rosa Otello		X	30-Sorrentino Valerio	X	
14-D'Amore Roberto		X	31-Spiller Cristiano		X
15-Danchielli Ivan		X	32-Tosetto Ennio		X
16-De Marzo Leonardo	X		33-Zocca Marco	X	
17-Lolli Alessandra	X				

e pertanto risultano

Presenti 17 - Assenti 16

Presiede: il Presidente del Consiglio comunale, avv. Valerio Sorrentino.

Partecipa: il Segretario Generale dott.ssa Stefania Di Cindio.

Risultano designati scrutatori i consiglieri: Baggio Gioia, Marchetti Alessandro e Reginato Matteo.

Alla trattazione dell'argomento sono presenti i seguenti assessori: Celebron, Ierardi, Maino, Porelli, Siotto, Tolio e Tosetto.

Il Presidente, già accertato il numero legale e nominati gli scrutatori, invita il Consiglio Comunale a procedere alla trattazione dell'argomento in oggetto.

OMISSIS

La Vice Presidente pone in votazione la proposta di deliberazione di seguito riportata, che viene approvata, con votazione in forma palese a mezzo di procedimento elettronico, avendo riportato

Presenti	23	
Astenuti	7	Balbi, Berengo, Colombara, Marchetti, Marobin, Selmo, Spiller
Votanti	16	
Favorevoli	16	Albiero, Baggio, Barbieri, Busin, Casarotto, Cattaneo, D'Amore, Dalla Rosa, Lolli, Maltauro, Molinari, Naclerio, Reginato, Rucco, Soprana, Zocca
Contrari	/	

La Vice Presidente ne proclama l'esito.

OMISSIS

Il Presidente pone, quindi, in votazione l'immediata eseguibilità del provvedimento che viene approvata, con votazione in forma palese a mezzo di procedimento elettronico, avendo riportato

Presenti	18	
Astenuti	1	Berengo
Votanti	17	
Favorevoli	17	Albiero, Baggio, Barbieri, Busin, Casarotto, Cattaneo, D'Amore, De Marzo, Lolli, Maltauro, Molinari, Naclerio, Reginato, Rucco, Soprana, Sorrentino, Zocca
Contrari	/	

Il Presidente proclama la deliberazione immediatamente eseguibile.

IL CONSIGLIO COMUNALE

Premesso che:

In data 19 agosto 2016 è stato emanato il D.Lgs. n. 175, che costituisce il nuovo Testo unico in materia di Società a partecipazione Pubblica. Il suddetto decreto è stato successivamente integrato e modificato dal D. Lgs. 16/6/17, n. 100.

In applicazione dell'art.24 del suddetto Testo Unico, Il Consiglio Comunale ha approvato con deliberazione n. 38 del 28/09/2017 la "Revisione straordinaria delle partecipazioni" possedute al 23/09/2016, sulla base delle seguenti precedenti delibere consiliari:

- deliberazione C.C.. n. 75 del 15/12/2010 che ha eseguito la ricognizione delle partecipazioni del Comune di Vicenza ai sensi dell'art. 3 commi 27 e segg. della Legge 244/2007, dando atto del rispetto dei requisiti di legge e autorizzando il mantenimento delle partecipazioni societarie allora possedute, fermo restando i procedimenti di liquidazione/cessione in essere;
- deliberazione CC n. 10 del 16/4/2015 che approvava il piano operativo, ai sensi dell'art. 1, comma 612 della L. 23/12/14, n. 190.

In applicazione dell'**art. 20** del citato D.Lgs. 175/16, il Consiglio Comunale con deliberazione n.57 del 12.12.2018 ha approvato la "Razionalizzazione periodica delle partecipazioni possedute al 31/12/2017 dal Comune di Vicenza", dando atto che Acque Vicentine Spa e AIM Vicenza Spa rientrano tra le società quotate ai sensi, rispettivamente, dell'art. 2, comma 1, lett. p, e dell'art. 26, comma 5, del D. Lgs. 175/16.

Come previsto dal suddetto art.20, il Comune deve provvedere entro il 31 dicembre di ogni anno ad una ricognizione annuale delle partecipazioni, predisponendo un piano di riassetto per la loro razionalizzazione, fusione o soppressione, quando si verifica anche una sola delle seguenti condizioni:

*"a) partecipazioni societarie che non rientrino in alcuna delle **categorie** di cui all'articolo 4 (del D. Lgs. 175/16);*

b) società che risultino prive di dipendenti o abbiano un numero di amministratori superiore a quello dei dipendenti;

c) partecipazioni in società che svolgono attività analoghe o similari a quelle svolte da altre società partecipate o da enti pubblici strumentali;

d) partecipazioni in società che, nel triennio precedente, abbiano conseguito un fatturato medio non superiore a un milione di euro; (per la prima applicazione, soglia di 500.000, art. 17)

e) partecipazioni in società diverse da quelle costituite per la gestione di un servizio d'interesse generale che abbiano prodotto un risultato negativo per quattro dei cinque esercizi precedenti;

f) necessità di contenimento dei costi di funzionamento;

g) necessità di aggregazione di società aventi ad oggetto le attività consentite all'articolo 4. ,,

L'art. 4 del citato D.Lgs. 175/16 prevede che:

*“1. Le amministrazioni pubbliche non possono, direttamente o indirettamente, costituire società aventi per oggetto attività di produzione di beni e servizi non **strettamente necessarie** per il perseguimento delle proprie finalità istituzionali, né acquisire o mantenere partecipazioni, anche di minoranza, in tali società.*

*2. Nei limiti di cui al comma 1, le amministrazioni pubbliche possono, direttamente o indirettamente, costituire società e acquisire o mantenere partecipazioni in società **esclusivamente per** lo svolgimento delle attività sotto indicate:*

*a) produzione di un **servizio di interesse generale**, ivi inclusa la realizzazione e la gestione delle reti e degli impianti funzionali ai servizi medesimi;*

b) progettazione e realizzazione di un'opera pubblica sulla base di un accordo di programma fra amministrazioni pubbliche, ai sensi dell'articolo 193 del decreto legislativo n. 50 del 2016;

c) realizzazione e gestione di un'opera pubblica ovvero organizzazione e gestione di un servizio d'interesse generale attraverso un contratto di partenariato di cui all'articolo 180 del decreto legislativo n. 50 del 2016, con un imprenditore selezionato con le modalità di cui all'articolo 17, commi 1 e 2;

d) autoproduzione di beni o servizi strumentali all'ente o agli enti pubblici partecipanti o allo svolgimento delle loro funzioni, nel rispetto delle condizioni stabilite dalle direttive europee in materia di contratti pubblici e della relativa disciplina nazionale di recepimento;

e) servizi di committenza, ivi incluse le attività di committenza ausiliarie, apprestati a supporto di enti senza scopo di lucro e di amministrazioni aggiudicatrici di cui all'articolo 3, comma 1, lettera a), del decreto legislativo n. 50 del 2016.

3. Al solo fine di ottimizzare e valorizzare l'utilizzo di beni immobili facenti parte del proprio patrimonio, le amministrazioni pubbliche possono, altresì, anche in deroga al comma 1, acquisire partecipazioni in società aventi per oggetto sociale esclusivo la valorizzazione del patrimonio delle amministrazioni stesse, tramite il conferimento di beni immobili allo scopo di realizzare un investimento secondo criteri propri di un qualsiasi operatore di mercato.

.....

7. Sono altresì ammesse le partecipazioni nelle società aventi per oggetto sociale prevalente la gestione di spazi fieristici e l'organizzazione di eventi fieristici, la realizzazione e la gestione di impianti di trasporto a fune per la mobilità turistico-sportiva eserciti in aree montane, nonché la produzione di energia da fonti rinnovabili.

.....

9-ter. E' fatta salva la possibilità per le amministrazioni pubbliche di acquisire o mantenere partecipazioni, comunque non superiori all'1 per cento del capitale sociale, in società bancarie di finanza etica e sostenibile, come definite dall'articolo 111-bis del testo unico delle leggi in materia bancaria e creditizia, di cui al decreto legislativo 1° settembre 1993, n. 385, senza ulteriori oneri finanziari rispetto a quelli derivanti dalla partecipazione medesima.“

Come già analiticamente indicato nella deliberazione di razionalizzazione periodica delle partecipazioni possedute al 31/12/2017 (C.C. n. 57 del 12.12.2018), il Comune di Vicenza ha da tempo avviato un processo di razionalizzazione delle proprie partecipazioni, proseguendo nel 2019 con la fusione per incorporazione delle Società Impianti Berico Tesina Srl e Impianti Berico Tesina Acqua Srl in Viacqua Spa, con deliberazione di C.C. n.28 del 04.06.2019.

TUTTO CIO' PREMESSO, il Comune di Vicenza possiede le seguenti partecipazioni:

PARTECIPAZIONE SOCIETARIA DIRETTA	% QUOTA PROPRIETA'
VIACQUA SPA	29,37
AGNO CHIAMPO AMBIENTE SRL	0,9078
AIM VICENZA SPA (HOLDING)	100
BANCA POPOLARE DI VICENZA SPA IN LIQUIDAZIONE COATTA AMMINISTRATIVA	0,003119
BANCA POPOLARE ETICA	0,05
CIS SPA – CENTRO INTERSCAMBI MERCI – IN LIQUIDAZIONE – IN CONCORDATO PREVENTIVO	8,46
MAGAZZINI GENERALI SPA IN LIQUIDAZIONE – IN CONCORDATO PREVENTIVO IN FALLIMENTO	25
S.V.T. SRL – SOCIETÀ VICENTINA TRASPORTI SRL	34,66
VICENZA HOLDING SPA (EX FIERA DI VICENZA)	32,11
VICENZA LOGISTIC CITY CENTER SRL	55

In relazione alla presente ricognizione, si evidenzia che:

VIACQUA (EX ACQUE VICENTINE) SPA

La società Viacqua Spa ha comunicato in data 7/11/2016 prot. 141595/2016, così come precedentemente approvato nell'assemblea di coordinamento in data 18/4/2014, di aver effettuato il 3/7/2014 un'emissione obbligazionaria quotata nel mercato ExtraMot Pro di Borsa Italiana e, dopo cartolarizzazione, quotata alla Borsa del Lussemburgo e pertanto **Acque Vicentine Spa rientra tra le Società quotate**, ai sensi dell'art. 2, comma 1, let. p, del D. Lgs. 175/16, per le quali non si applica il medesimo decreto, se non espressamente previsto nelle singole disposizioni.

AIM VICENZA SPA

La società AIM Vicenza Spa ha comunicato in data 30/11/16, prot. 155081/2016, di aver adottato nei termini e ai sensi dell'art. 26, comma 5, del D. Lgs. 175/16 atti volti all'emissione di strumenti finanziari, diversi dalle azioni, quotati in mercati regolamentati.

Successivamente, la Società AIM Vicenza Spa ha comunicato di aver provveduto anche alla comunicazione alla Corte dei Conti ai fini dell'informativa prevista dal medesimo art. 26, comma 5. E' prevista la quotazione entro il 23/9/2017 e pertanto **il Gruppo AIM rientra tra le Società quotate** per le quali non si applica il medesimo decreto, se non espressamente previsto nelle singole disposizioni.

Si fa presente che il Consiglio Comunale con deliberazione n.30 del 25/07/2017 avente ad oggetto: BILANCIO – Presentazione del documento Unico di Programmazione (DUP) 2017/2020, ha indicato: “di dare atto che AIM Vicenza Spa, in linea con quanto previsto dagli indirizzi approvati con delibera C.C. n. 53 del 29/9/08, dalla delibera n. 15 del 26/3/13 (fuoriuscita di Aim dal regime “in house”) e dal piano industriale 2014-2018 presentato in C.C. il 17/3/15, ha provveduto ad adottare gli atti propedeutici all'emissione di strumenti finanziari, diversi dalle azioni, quotati in mercati regolamentati, allo scopo di finanziare gli investimenti previsti dal piano industriale di cui sopra.

Di dare altresì indirizzo all'emissione dei suddetti strumenti finanziari, garantendo comunque gli equilibri economico-finanziari del Gruppo AIM e provvedendo all'adeguamento obbligatorio degli statuti.

L'emissione dei suddetti strumenti e la loro quotazione in un mercato regolamentato consentirà anche di rientrare nella previsione dell'art. 26, comma 5, del D. Lgs. 175/16, modificato dal D. Lgs. 100/17.”

Così come indicato negli strumenti di programmazione, proseguono le valutazioni delle opportunità di aggregazione per un migliore posizionamento sul mercato del Gruppo AIM, privilegiando la qualità e la stabilità di erogazione dei servizi agli utenti del territorio vicentino. In tale contesto vedasi la delibera di Giunta Comunale n. 10 del 30/01/2019 ad oggetto: Aziende partecipate – Approvazione lettera d'intenti per l'integrazione tra AIM Vicenza Spa ed AGSM Spa.

Per ulteriori informazioni sulle singole Società si rinvia alle schede di analisi allegate al presente provvedimento (Allegato A).

Ciò premesso,

Acquisito il parere del Collegio dei revisori dei conti reso in data 22/11/2019 allegato alla presente deliberazione.

Visti:

- l'art. 42 del Tuel che stabilisce le attribuzioni del Consiglio comunale;
- lo statuto comunale approvato con delibera consiliare n. 2 del 9/1/2013;
- il regolamento di contabilità approvato con delibera consiliare n. 11 del 14/2/2013 ed in particolare l'art. 23, così come modificato dalla delibera consiliare n. 15/24436 del 26/03/2013;
- la convenzione di tesoreria del 11/2/2016 ed in particolare l'art 13 relativo alla custodia e all'amministrazione dei titoli da parte del Tesoriere comunale;

- Vista la deliberazione del Consiglio comunale n. 61 del 12 dicembre 2018 che approva il Bilancio di Previsione 2019/2021, e successive variazioni;
- Vista la delibera di Giunta comunale n. 12 del 30 gennaio 2019 che approva il Piano Esecutivo di Gestione Finanziario 2019/2021 (PEG), e successive variazioni;
- Vista la deliberazione della Giunta comunale n. 80/70623 del 29 maggio 2018 che approva il documento programmatico triennale denominato “Piano della Performance” per il triennio 2018-2020 che adotta, altresì, gli obiettivi strategici ed operativi di gestione affidati ai Dirigenti;
- il D.Lgs n. 175 del 19/8/2016;
- le linee guida del Dipartimento Tesoro – Corte dei conti sulla revisione periodica delle partecipazioni pubbliche ex art. 20 del D. Lgs. 175/2016 dell’anno 2018;
- la Deliberazione N. 22/Sezaut/2018/Inpr della Corte dei Conti che detta le Linee d’indirizzo per la Revisione Ordinaria delle Partecipazioni, con annesso il Modello Standard di Atto Di Ricognizione e relativi esiti, per il corretto adempimento, da parte degli Enti Territoriali, delle disposizioni di cui all’art. 20 del D.Lgs. n. 175/2016.

Visto il seguente parere della Commissione consiliare “Controllo e garanzia” espresso nella riunione del 28 novembre 2019:

favorevoli: i cons. Dalla Rosa Otello, D’Amore Roberto, Lolli Alessandra;

si riservano di esprimere il parere in aula consiliare: i cons. Asproso Ciro, Colombara Raffaele e Marchetti Alessandro.

Attesi i pareri espressi in ordine alla regolarità tecnica e contabile dai responsabili dei servizi interessati, ai sensi dell’art. 49, comma 1, del D.Lgs.vo 267/2000.

UDITA la relazione dell’Assessore Siotto,

DELIBERA

1. di approvare la razionalizzazione periodica delle partecipazioni possedute al 31/12/2018 dal Comune di Vicenza, ai sensi dell’art. 20 del D.Lgs. 175/2016, nelle modalità indicate in premessa e secondo le schede di analisi allegate al presente provvedimento per farne parte integrante e sostanziale **ALLEGATO A**, dando atto che Viacqua Spa e AIM Vicenza Spa rientrano tra le società quotate ai sensi, rispettivamente, dell’art. 2, comma 1, let. p, e dell’art. 26, comma 5, del D. Lgs. 175/16;
2. di trasmettere la presente deliberazione alla Corte dei Conti Sez. di controllo del Veneto e al Ministero dell’Economia ai sensi dell’art. 20 del D.Lgs. 175/2016;
3. di pubblicare ad avvenuta approvazione, il presente provvedimento, all’Albo Pretorio e sul sito Internet del Comune di Vicenza;
4. di dare atto che la presente deliberazione non comporta spese a carico del bilancio dell’Ente;
5. di attestare che, oltre a quanto indicato nei punti precedenti del dispositivo del presente provvedimento, non vi sono altri riflessi diretti ed indiretti sulla situazione economico-finanziaria o sul patrimonio del Comune di Vicenza;

6 di dichiarare il presente provvedimento immediatamente eseguibile ai sensi dell'art. 134, 4 comma, del D. Lgs. 267 del 18.8.2000.”, al fine di consentire gli adempimenti conseguenti nei termini di legge

PARERI DIRIGENTI

“Sulla base delle informazioni pervenute dalle società partecipate e delle deliberazioni dell'Amministrazione comunale, parere favorevole alla presente proposta di deliberazione sotto il profilo della regolarità tecnica.

Addì 13/11/19

*IL RESPONSABILE DEL SERVIZIO
f.to Bellesia”*

“Parere favorevole in ordine alla regolarità contabile sulla presente proposta di deliberazione.

Addì 13/11/19

*IL RAGIONIERE CAPO
f.to Bellesia”.*

**IL PRESIDENTE
F.to Sorrentino**

**LA VICE PRESIDENTE
F.to Balbi**

**IL SEGRETARIO GENERALE
F.to Di Cindio**

**PUBBLICATA ALL'ALBO PRETORIO
DAL 12.12.2019 AL 26.12.2019
DIVENUTA ESECUTIVA IL 22.12.2019**

ALLEGATO A

COMUNE DI VICENZA

**REVISIONE PERIODICA PARTECIPAZIONI
(ART. 20 D.LGS. N. 175/2016)**

**SCHEDE EX LINEE GUIDA DIPARTIMENTO DEL
TESORO - CORTE DEI CONTI**

**RAPPRESENTAZIONE GRAFICA DELLA STRUTTURA
DELLE SOCIETA' PARTECIPATE**

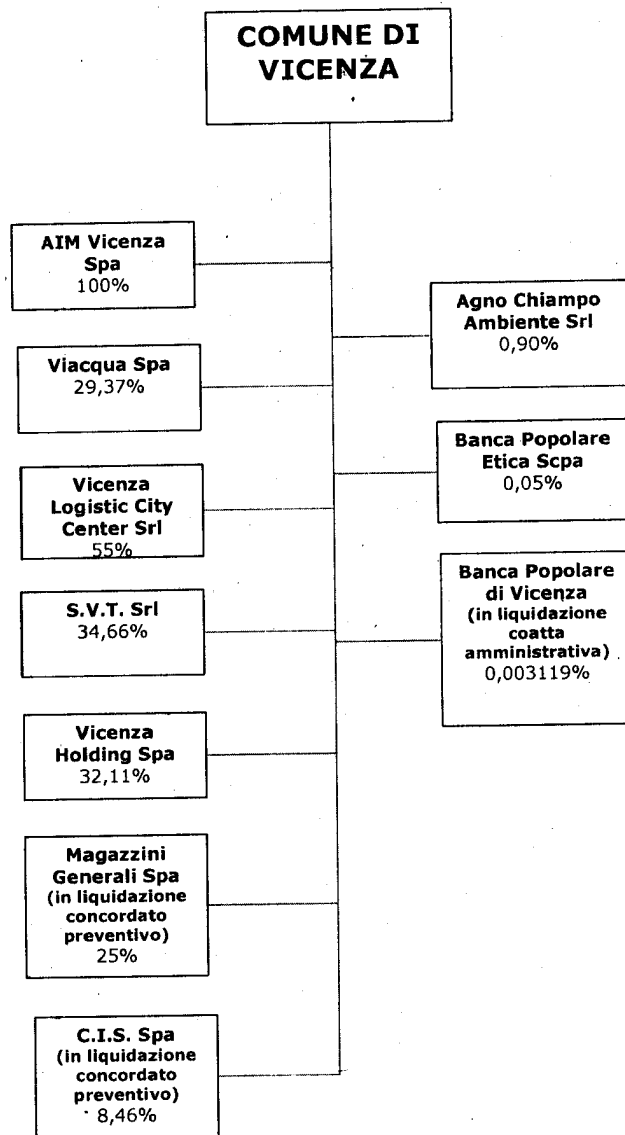

02. RICOGNIZIONE DELLE SOCIETÀ PARTECIPATE

02.01. Ricognizione delle società a partecipazione diretta

Dir	Codice di identificazione della società	Ragione sociale	Anno di costituzione	Quota di partecipazione (%)	Attività svolta	Partecipazione di controllo	Partecipazione di gestione	Quotata (SI/NO) (Art. 123/123-bis)	Strumento finanziario quotato
Dir_1	95007660244	AIM VICENZA SPA	2000	100,00	svolgimento di servizi pubblici locali, servizi di Interesse generale, servizi di pubblica utilità. Esercizio di: distribuzione gas, telecomunicazioni, sosta, cimiteriali, energia calore e gas, gestione patrimonio pubblico	SI	NO	SI	NO
Dir_2	03419220243	S.V.T. SRL	2007	34,66	trasporto pubblico terrestre locale di passeggeri	NO	SI	NO	NO
Dir_3	03196760247	VIACQUA SPA	2004	29,37	SERVIZIO IDRICO INTEGRATO	NO	SI	SI	NO
Dir_4	03052780248	AGNO CHIAMPO AMBIENTE SRL	2003	0,9078	La gestione, la raccolta, il trasporto, il recupero e lo smaltimento dei rifiuti	NO	NO	NO	NO
Dir_5	02622940233	BANCA POPOLARE ETICA	1998	0,05	la raccolta del risparmio e l'esercizio del credito con le finalità della Finanza Etica	NO	NO	NO	NO
Dir_6	00204010243	BANCA POPOLARE DI VICENZA- IN LIQUIDAZIONE COATTA AMMINISTRATIVA	1866	0,003119	La raccolta del risparmio e l'esercizio del credito nelle sue varie forme	NO	NO	NO	NO
Dir_7	02026570248	CENTRO INTERSCAMBIO MERCI E SERVIZI - C.I.S. SRL - IN CONCORDATO PREVENTIVO	1988	8,459	la gestione di tutte le attività inerenti ad un Centro Merci ed al sistema doganale	NO	NO	NO	NO
Dir_8	00153230248	MAGAZZINI GENERALI MERCI E DERRATE SRL - IN FALLIMENTO	1923	25,00	La gestione di Magazzini Generali, così come previsto dalle vigenti disposizioni di legge	NO	NO	NO	NO
Dir_9	00515900249	VICENZA HOLDING SPA	1967	32,11	Promozione dello sviluppo di manifestazioni fieristiche ed eventi convegnistici	NO	NO	NO	NO
Dir_10	03110470246	VICENZA LOGISTIC CITY CENTER SRL	2003	55,00	TRASPORTO MERCI IN ZTL E CITTA'	SI	NO	NO	NO

Le società a partecipazione diretta (quotate e non quotate) sono sempre oggetto di ricognizione, anche se non controllate dall'ente.

Colonna B: Inserire codice di 11 cifre per le società aventi sede in Italia; codice di 11 cifre seguito da "E" per le società aventi sede all'estero.

Colonna C: Inserire la ragione sociale comprensiva della forma giuridica.

Colonna E: Inserire valori comprensivi di decimali.

Colonna F: Inserire una descrizione sintetica della/e attività effettivamente svolta/e.

Colonna G: Indicare se la partecipazione detenuta dall'amministrazione è di controllo ai sensi dell'art. 2359 c.c.

Colonna H: Indicare "SI" se l'Amministrazione esercita il controllo analogo o più Amministrazioni esercitano il controllo analogo congiunto.

Colonna I: Indicare "SI" se la società emette azioni quotati in mercati regolamentati; se ha emesso, al 31/12/2015, strumenti finanziari quotati in mercati regolamentati; se sia partecipata da società quotate o che hanno emesso strumenti finanziari quotati.

Colonna J: Indicare "SI" se la società ha come oggetto sociale esclusivo la gestione delle partecipazioni societarie per conto dell'Amministrazione.

S.V.T. SRL – Società Vicentina Trasporti

Tipo di società: società pubblica

Oggetto sociale: la Società ha per oggetto le seguenti attività: Produzione di un servizio di interesse generale ed in particolare: l'esercizio del trasporto urbano ed extraurbano, secondo le disposizioni di legge in vigore e con qualsiasi modalità effettuate (...).

Data Costituzione: 27.09.2007

% Cap. Soc. del Comune di Vicenza: 34,66%

Con deliberazione n. 36 del 21/09/2017 ad oggetto: AZIENDE PARTECIPATE - Razionalizzazione e riorganizzazione del servizio trasporto pubblico locale. Adozione del regime "in house" da parte di **SVT SRL - SOCIETA' VICENTINA TRASPORTI SRL**, il Consiglio Comunale ha proceduto a razionalizzare e riorganizzare la gestione del servizio di trasporto pubblico locale (TPL) adottando il regime "in house" in accordo con la Provincia di Vicenza e, in linea con le decisioni dell'Ente di Governo del Trasporto Pubblico Locale del bacino provinciale di Vicenza, entrando in possesso delle quote della società SVT srl, pari al 34,66%, detenute da AIM Mobilità srl mediante erogazione di un dividendo straordinario in natura da parte della Società capogruppo AIM Spa; ha approvato, inoltre, la bozza di Statuto della società SVT srl, contenente le modalità del controllo analogo che il Comune eserciterà sulla Società sulla base dell'art. 16 del D. Lgs. 175/16 (testo unico sulle partecipate dagli enti locali) e della normativa comunitaria.

In merito alle modalità di effettuazione del controllo analogo, in linea con l'art.23 del Regolamento di Contabilità del Comune di Vicenza, il nuovo Statuto della Società all'art.23 prevede "Gli Enti Locali soci, in conformità all'art. 5, comma 5 del d.lgs. 18 aprile 2016, n. 50 e agli artt. 2, comma 1, lett. b) e 16 del d.lgs. 19 agosto 2016, n. 175, esercitano un controllo analogo congiunto sulla società e sui servizi pubblici ad essa affidati.

Fermo restando gli obblighi di legge, gli Enti locali soci esercitano sulla Società il controllo analogo a quello esercitato sui propri servizi, nelle seguenti forme e modalità:

a) tramite definizione degli obiettivi gestionali della Società in sede di programmazione annuale ed in coerenza con i documenti programmatori degli Enti soci;

b) nell'ambito del regime dei controlli di ciascun Ente socio, tramite l'esame ed approvazione della relazione semestrale della Società di cui all'art.25;

c) mediante le decisioni riservate all'Assemblea dei soci ai sensi del precedente art. 16;

d) nell'ambito ed in coerenza con il processo di rendicontazione di ciascun Ente socio, tramite approvazione del bilancio annuale della Società che deve contenere la verifica dello stato di attuazione degli obiettivi gestionali di cui al precedente punto a);

e) mediante i Disciplinari di esecuzione dei servizi affidati direttamente dagli Enti Soci, che dovranno contenere regole e strumenti che, unitamente alle disposizioni del presente Statuto, assicurino in concreto agli Enti soci un controllo ed una interazione sulla Società analoghi a quelli esercitati sui propri servizi e strutture, capaci quindi di controllare puntualmente e con immediatezza le scelte gestionali e l'operatività della medesima Società".

In occasione della Revisione ordinaria delle Aziende partecipate di cui all'art.20 del D.Lgs 175/16, approvata con deliberazione di C.C. n.57 del 12/12/2018, si è confermata la volontà del mantenimento senza interventi.

Si conferma nuovamente la volontà del mantenimento senza interventi.

S.V.T. - SOCIETA' VICENTINA TRASPORTI SRL - CF. 03419220243

Scheda di dettaglio

DATI ANAGRAFICI DELLA PARTECIPATA

NOME DEL CAMPO

Codice Fiscale	03419220243
Denominazione	S.V.T. - SOCIETA' VICENTINA TRASPORTI SRL
Anno di costituzione della società	2007
Forma giuridica	Società a responsabilità limitata
Tipo di fondazione	
Altra forma giuridica	
Stato della società	LA SOCIETA' E' ATTIVA
Anno di inizio della procedura ⁽¹⁾	
Società con azioni quotate in mercati regolamentati ⁽²⁾	
Società che ha emesso strumenti finanziari quotati in mercati regolamentati (ex TUSP) ⁽²⁾	

⁽¹⁾ Compilare il campo "Anno di inizio della procedura" solo se nel campo "Stato della società" è stato selezionato un elemento diverso da "La società è attiva".

⁽²⁾ Le società emittenti azioni o strumenti finanziari in mercati regolamentati nell'applicativo sono individuate mediante elenchi ufficiali.

SEDE LEGALE DELLA PARTECIPATA

NOME DEL CAMPO

Stato	Italia
Provincia	VICENZA
Comune	VICENZA
CAP *	36100
Indirizzo *	Viale Milano

NOME DEL CAMPO

Telefono *	
FAX *	
Email *	svt@svt.vi.it

*campo con compilazione facoltativa

SETTORE DI ATTIVITÀ DELLA PARTECIPATA

La lista dei codici Ateco è disponibile al link <http://www.istat.it/it/strumenti/definizioni-e-classificazioni/ateco-2007>

NOME DEL CAMPO

Attività 1	trasporto pubblico terrestre locale di passeggeri
Peso indicativo dell'attività %	100%
Attività 2*	
Peso indicativo dell'attività % *	
Attività 3*	
Peso indicativo dell'attività % *	
Attività 4*	
Peso indicativo dell'attività % *	

*campo con compilazione facoltativa

ULTERIORI INFORMAZIONI SULLA PARTECIPATA**NOME DEL CAMPO**

Società in house	si
Previsione nello statuto di limiti sul fatturato ⁽³⁾	si

NOME DEL CAMPO

Deliberazione di quotazione di azioni in mercati regolamentati nei termini e con le modalità di cui all'art. 26, c. 4	no
Società contenuta nell'allegato A al D.Lgs. n. 175/2016	
Società a partecipazione pubblica di diritto singolare (art.1, c. 4, lett. A)	no
Riferimento normativo società di diritto singolare ⁽³⁾	
La partecipata svolge attività economiche protette da diritti speciali o esclusivi insieme con altre attività svolte in regime di mercato	no
Riferimento normativo società con diritti speciali o esclusivi insieme con altre attività svolte in regime di mercato ⁽³⁾	
Società esclusa dall'applicazione dell'art. 4 con DPCM (art. 4, c. 9)	no
Società esclusa dall'applicazione dell'art. 4 con provvedimento del Presidente della Regione o delle Prov. Autonome (art. 4, c. 9)	no
Riferimento normativo atto esclusione ⁽⁴⁾	

⁽³⁾ Compilare il campo solo se nel campo precedente è stato scelto "sì"

⁽⁴⁾ Compilare il campo solo se in uno dei campi precedenti è stato scelto "sì"

DATI DI BILANCIO PER LA VERIFICA TUSP

NOME DEL CAMPO	Anno 2018
Tipologia di attività svolta	Attività produttive di beni e servizi
Numero medio di dipendenti	461
Numero dei componenti dell'organo di amministrazione	3

NOME DEL CAMPO	Anno 2018
Compenso dei componenti dell'organo di amministrazione	59.667
Numero dei componenti dell'organo di controllo	5
Compenso dei componenti dell'organo di controllo	14.560

ATTENZIONE: l'applicativo richiede la compilazione della sezione dati di bilancio per la verifica del TUSP solo nel caso in cui la società non depositi presso il Registro Imprese il bilancio d'esercizio 2017 in formato elaborabile secondo lo standard XBRL.

NOME DEL CAMPO	2018	2017	2016	2015	2014
Approvazione bilancio	sì	sì	sì	sì	sì
Risultato d'esercizio	176.457	186.383	9.025	301	301

ATTENZIONE: l'Ente deve compilare, esclusivamente in base alla tipologia di attività svolta dalla partecipata e indicata nel campo precedente, una delle seguenti quattro sotto-sezioni di "DATI DI BILANCIO PER LA VERIFICA TUSP".

Attività produttive di beni e servizi o Distretti tecnologici

Compilare la seguente sotto-sezione se la "Tipologia di attività svolta" dalla partecipata è: "Attività produttive di beni e servizi" o "Attività di promozione e sviluppo di progetti di ricerca finanziati (Distretti tecnologici)".

NOME DEL CAMPO	2018	2017	2016
A1) Ricavi delle vendite e delle prestazioni	42.727.027	46.685.569	37.793.811
A5) Altri Ricavi e Proventi	4.595.266	4.584.845	
di cui Contributi in conto esercizio			

Attività di Holding

Compilare la seguente sotto-sezione se la "Tipologia di attività svolta" dalla partecipata è: "Attività consistenti nell'assunzione di partecipazioni in società esercenti attività diverse da quella creditizia e finanziaria (Holding)".

NOME DEL CAMPO	2017	2016	2015
A1) Ricavi delle vendite e delle prestazioni			
A5) Altri Ricavi e Proventi			
di cui Contributi in conto esercizio			
C15) Proventi da partecipazioni			
C16) Altri proventi finanziari			
C17 bis) Utili e perdite su cambi			
D18 a) Rettifiche di valore di attività finanziarie - Rivalutazioni di partecipazioni			

Attività bancarie e finanziarie

Compilare la seguente sotto-sezione se la "Tipologia di attività svolta" dalla partecipata è: "**Attività bancarie e finanziarie**".

NOME DEL CAMPO	2017	2016	2015
Interessi attivi e proventi assimilati			
Commissioni attive			

Attività assicurative

Compilare la seguente sotto-sezione se la "Tipologia di attività svolta" dalla partecipata è: "**Attività assicurative**".

NOME DEL CAMPO	2017	2016	2015
I.1 Conto Tecnico dei rami danni - Premi di competenza, al netto delle cessioni in riassicurazione			
I.3 Conto Tecnico dei rami danni - Altri proventi tecnici, al netto delle cessioni in riassicurazione			

Il.1 Conto Tecnico dei rami vita - Premi dell'esercizio, al netto delle cessioni in riassicurazione			
Il.4 Conto Tecnico dei rami vita - Altri proventi tecnici, al netto delle cessioni in riassicurazione			

QUOTA DI POSSESSO (quota diretta e/o indiretta)

NOME DEL CAMPO	INDICAZIONI PER LA COMPILAZIONE
Tipologia di Partecipazione	Partecipazione diretta
Quota diretta ⁽⁵⁾	34,66
Codice Fiscale Tramite ⁽⁶⁾	
Denominazione Tramite (organismo) ⁽⁶⁾	
Quota detenuta dalla Tramite nella società ⁽⁷⁾	

⁽⁵⁾ Se la partecipazione è diretta o sia diretta che indiretta, inserire la quota detenuta direttamente dall'Amministrazione nella società.

⁽⁶⁾ Compilare se per "Tipologia di Partecipazione" è stato indicato "Partecipazione Indiretta" o "Partecipazione diretta e indiretta". Inserire CF e denominazione dell'ultima tramite attraverso la quale la società è indirettamente partecipata dall'Amministrazione.

⁽⁷⁾ Inserire la quota di partecipazione che la "tramite" detiene nella società.

QUOTA DI POSSESSO – TIPO DI CONTROLLO

NOME DEL CAMPO	INDICAZIONI PER LA COMPILAZIONE
Tipo di controllo	controllo congiunto per effetto di norme statutarie

INFORMAZIONI ED ESITO PER LA RAZIONALIZZAZIONE

NOME DEL CAMPO	INDICAZIONI PER LA COMPILAZIONE
La partecipata svolge un'attività di produzione di beni e servizi a favore dell'Amministrazione?	Si
Attività svolta dalla Partecipata	produzione di un servizio di interesse generale (Art. 4, c. 2, lett. a)
Descrizione dell'attività	trasporto pubblico terrestre locale di passeggeri
Quota % di partecipazione detenuta dal soggetto privato ⁽⁸⁾	
Svolgimento di attività analoghe a quelle svolte da altre società (art.20, c.2 lett.c)	no
Necessità di contenimento dei costi di funzionamento (art.20, c.2 lett.f)	no
Necessità di aggregazione di società (art.20, c.2 lett.g)	no
L'Amministrazione ha fissato, con proprio provvedimento, obiettivi specifici sui costi di funzionamento della partecipata? (art.19, c.5) ⁽⁹⁾	no
Esito della ricognizione	mantenimento senza interventi
Modalità (razionalizzazione) ⁽¹⁰⁾	
Termine previsto per la razionalizzazione ⁽¹⁰⁾	
Le misure di razionalizzazione sono state concluse alla data del 31/12/2018?	
Note*	

⁽⁸⁾ Compilare il campo se "Attività svolta dalla Partecipata" precedentemente selezionata è "realizzazione e gestione di opera pubblica ovvero organizzazione e gestione di servizio di interesse generale tramite PPP (Art.4, c.2, lett. c)".

⁽⁹⁾ Compilare il campo se per "Tipo di controllo" è stato selezionato elemento diverso da "nessuno".

⁽¹⁰⁾ Campo obbligatorio se per "Esito della ricognizione" è stato selezionato "Razionalizzazione".

* Campo con compilazione facoltativa

AGNO - CHIAMPO - AMBIENTE SRL

Tipo di società: società a capitale interamente pubblico

Oggetto sociale:

- 1) gestione dei rifiuti solidi urbani, anche assimilabili speciali, pericolosi e tossico-nocivi, ovvero la raccolta, il trasporto, il recupero e lo smaltimento dei rifiuti, compreso il controllo di queste operazioni;
- 2) la gestione della raccolta differenziata dei rifiuti, inclusi il loro recupero, riutilizzo e commercializzazione;
- 3) l'organizzazione del servizio di gestione dei rifiuti e di bonifica dei siti;
- 4) la realizzazione e la gestione di discariche autorizzate e di impianti di compostaggio, nonché il loro controllo dopo la chiusura.
- 5) la promozione e/o la realizzazione e/o gestione di servizi, impianti, processi industriali e tecnologici inerenti lo smaltimento ed il trattamento di rifiuti;
- 6) la promozione, coordinazione ed attuazione di interventi e servizi per la tutela, la valorizzazione e la salvaguardia dell'ambiente, del suolo e del sottosuolo, nonché la manutenzione di spazi verdi, la pulizia, lo spazzamento ed il lavaggio di strade e piazze;
- 7) la gestione di laboratori di analisi chimiche e microbiologiche;
- 8) attività di autotrasporto per conto terzi, finalizzato alla gestione dei rifiuti;
- 9) in vi accessoria a quanto sopra indicato, servizi di tariffazione e riscossione ed attività di liquidazione, accertamento e riscossione di tributi.

Data costituzione: 18/01/2003

Cap. Soc. del Comune di Vicenza: 0,090%

Il 16.12.2015 è stata convocata un'Assemblea dei Soci per valutare ipotesi di aggregazione della società con la Soc. Valore Ambiente srl, società partecipata al 100% da AIM Vicenza Spa.

Nell'anno 2016 si è rimasti in attesa di ulteriori sviluppi per poter effettuare nel migliore dei modi le procedure di alienazione delle quote detenute dal Comune.

Il Consiglio Comunale ha adottato il provvedimento n. 38 del 28/09/2017 ad oggetto: "AZIENDE PARTECIPATE – D.Lgs 19 agosto 2016 n. 175 – art. 24 – Revisione straordinaria delle partecipazioni – Ricognizione partecipazioni possedute al 23/9/2016", nel quale il Consiglio comunale ha deciso "in considerazione dell'esiguità della partecipazione, di dismettere la quota di proprietà del Comune in accordo con gli altri soci e in condizioni favorevoli".

In occasione della Revisione ordinaria delle Aziende partecipate di cui al D.Lgs 175/16, approvata con deliberazione di C.C. n.57 del 12/12/2018, si è stabilito che, fermo restando la volontà dell'Amministrazione di procedere all'alienazione della quota del Comune di Vicenza, si debbano attendere momenti più favorevoli di mercato, restando comunque in attesa di un acquirente della quota ad un prezzo favorevole per il Comune.

Scheda di dettaglio

DATI ANAGRAFICI DELLA PARTECIPATA

NOME DEL CAMPO

Codice Fiscale	03052780248
Denominazione	AGNO CHIAMPO AMBIENTE SRL
Anno di costituzione della società	2003
Forma giuridica	Società a responsabilità limitata
Tipo di fondazione	
Altra forma giuridica	
Stato della società	LA SOCIETA' E' ATTIVA
Anno di inizio della procedura ⁽¹⁾	
Società con azioni quotate in mercati regolamentati ⁽²⁾	
Società che ha emesso strumenti finanziari quotati in mercati regolamentati (ex TUSP) ⁽²⁾	

⁽¹⁾ Compilare il campo "Anno di inizio della procedura" solo se nel campo "Stato della società" è stato selezionato un elemento diverso da "La società è attiva".

⁽²⁾ Le società emittenti azioni o strumenti finanziari in mercati regolamentati nell'applicativo sono individuate mediante elenchi ufficiali.

Ulteriori informazioni relative ai campi della Sezione

Nel presente riquadro:

- con riferimento allo "**Stato della società**", spiegare i motivi delle eventuali situazioni di inattività o sospensione, ovvero chiarire lo stato della procedura di liquidazione e la relativa data di presumibile conclusione;
- con riferimento alle "**Società con azioni quotate in mercati regolamentati**", indicare il mercato in cui le azioni della società sono quotate;
- con riferimento alla "**Società che ha emesso strumenti finanziari quotati in mercati regolamentati**", descrivere gli strumenti e indicare il mercato in cui sono quotati.

SEDE LEGALE DELLA PARTECIPATA**NOME DEL CAMPO**

Stato	Italia
Provincia	VICENZA
Comune	MONTECCHIO MAGGIORE
CAP *	36075
Indirizzo *	Via Strada Romana 2
Telefono *	
FAX *	
Email *	postac@pec.agnochiampoambiente.it

*campo con compilazione facoltativa

SETTORE DI ATTIVITÀ DELLA PARTECIPATA

La lista dei codici Ateco è disponibile al link <http://www.istat.it/it/strumenti/definizioni-e-classificazioni/ateco-2007>

NOME DEL CAMPO

Attività 1	La gestione, la raccolta, il trasporto, il recupero e lo smaltimento dei rifiuti
Peso indicativo dell'attività %	100
Attività 2*	
Peso indicativo dell'attività % *	
Attività 3*	
Peso indicativo dell'attività % *	
Attività 4*	
Peso indicativo dell'attività % *	

*campo con compilazione facoltativa

ULTERIORI INFORMAZIONI SULLA PARTECIPATA

NOME DEL CAMPO

Società in house	si
Previsione nello statuto di limiti sul fatturato ⁽³⁾	
Deliberazione di quotazione di azioni in mercati regolamentati nei termini e con le modalità di cui all'art. 26, c. 4	no
Società contenuta nell'allegato A al D.Lgs. n. 175/2016	
Società a partecipazione pubblica di diritto singolare (art.1, c. 4, lett. A)	no
Riferimento normativo società di diritto singolare ⁽³⁾	
La partecipata svolge attività economiche protette da diritti speciali o esclusivi insieme con altre attività svolte in regime di mercato	no
Riferimento normativo società con diritti speciali o esclusivi insieme con altre attività svolte in regime di mercato ⁽³⁾	
Società esclusa dall'applicazione dell'art. 4 con DPCM (art. 4, c. 9)	no
Società esclusa dall'applicazione dell'art. 4 con provvedimento del Presidente della Regione o delle Prov. Autonome (art. 4, c. 9)	no
Riferimento normativo atto esclusione ⁽⁴⁾	

⁽³⁾ Compilare il campo solo se nel campo precedente è stato scelto "sì"

⁽⁴⁾ Compilare il campo solo se in uno dei campi precedenti è stato scelto "sì"

Ulteriori informazioni relative ai campi della Sezione

Nel presente riquadro:

- con riferimento a "Riferimento normativo società di diritto singolare", evidenziare le norme di diritto singolare che regolano la società e la loro vigenza anche a seguito della emanazione del TUSP.

DATI DI BILANCIO PER LA VERIFICA TUSP

NOME DEL CAMPO	Anno 2018
Tipologia di attività svolta	Attività produttive di beni e servizi
Numero medio di dipendenti	112
Numero dei componenti dell'organo di amministrazione	3
Compenso dei componenti dell'organo di amministrazione	30.541
Numero dei componenti dell'organo di controllo	5
Compenso dei componenti dell'organo di controllo	16.327

ATTENZIONE: l'applicativo richiede la compilazione della sezione dati di bilancio per la verifica del TUSP solo nel caso in cui la società non depositi presso il Registro Imprese il bilancio d'esercizio 2017 in formato elaborabile secondo lo standard XBRL.

NOME DEL CAMPO	2018	2017	2016	2015	2014
Approvazione bilancio	sì	sì	sì	sì	sì
Risultato d'esercizio	398.386	593.204	257.152	520.277	320.299

ATTENZIONE: l'Ente deve compilare, esclusivamente in base alla tipologia di attività svolta dalla partecipata e indicata nel campo precedente, una delle seguenti quattro sotto-sezioni di "DATI DI BILANCIO PER LA VERIFICA TUSP".

Attività produttive di beni e servizi o Distretti tecnologici

Compilare la seguente sotto-sezione se la "Tipologia di attività svolta" dalla partecipata è: "Attività produttive di beni e servizi" o "Attività di promozione e sviluppo di progetti di ricerca finanziati (Distretti tecnologici)".

NOME DEL CAMPO	2018	2017	2016
A1) Ricavi delle vendite e delle prestazioni	15.912.627	15.715.951	14.876.465
A5) Altri Ricavi e Proventi	139.168	48.283	100.716
di cui Contributi in conto esercizio			

Attività di Holding

Compilare la seguente sotto-sezione se la "Tipologia di attività svolta" dalla partecipata è: "Attività consistenti nell'assunzione di partecipazioni in società esercenti attività diverse da quella creditizia e finanziaria (Holding)".

NOME DEL CAMPO	2017	2016	2015
A1) Ricavi delle vendite e delle prestazioni			
A5) Altri Ricavi e Proventi			
di cui Contributi in conto esercizio			
C15) Proventi da partecipazioni			
C16) Altri proventi finanziari			
C17 bis) Utili e perdite su cambi			
D18 a) Rettifiche di valore di attività finanziarie - Rivalutazioni di partecipazioni			

Attività bancarie e finanziarie

Compilare la seguente sotto-sezione se la "Tipologia di attività svolta" dalla partecipata è: "Attività bancarie e finanziarie".

NOME DEL CAMPO	2017	2016	2015
Interessi attivi e proventi assimilati			
Commissioni attive			

Attività assicurative

Compilare la seguente sotto-sezione se la "Tipologia di attività svolta" dalla partecipata è: "Attività assicurative".

NOME DEL CAMPO	2017	2016	2015
----------------	------	------	------

I.1 Conto Tecnico dei rami danni - Premi di competenza, al netto delle cessioni in riassicurazione			
I.3 Conto Tecnico dei rami danni - Altri proventi tecnici, al netto delle cessioni in riassicurazione			
II.1 Conto Tecnico dei rami vita - Premi dell'esercizio, al netto delle cessioni in riassicurazione			
II.4 Conto Tecnico dei rami vita - Altri proventi tecnici, al netto delle cessioni in riassicurazione			

QUOTA DI POSSESSO (quota diretta e/o indiretta)

NOME DEL CAMPO	INDICAZIONI PER LA COMPILAZIONE
Tipologia di Partecipazione	Partecipazione diretta
Quota diretta ⁽⁵⁾	0,9
Codice Fiscale Tramite ⁽⁶⁾	
Denominazione Tramite (organismo) ⁽⁶⁾	
Quota detenuta dalla Tramite nella società ⁽⁷⁾	

⁽⁵⁾ Se la partecipazione è diretta o sia diretta che indiretta, inserire la quota detenuta direttamente dall'Amministrazione nella società.

⁽⁶⁾ Compilare se per "Tipologia di Partecipazione" è stato indicato "Partecipazione Indiretta" o "Partecipazione diretta e indiretta". Inserire CF e denominazione dell'ultima tramite attraverso la quale la società è indirettamente partecipata dall'Amministrazione.

⁽⁷⁾ Inserire la quota di partecipazione che la "tramite" detiene nella società.

QUOTA DI POSSESSO – TIPO DI CONTROLLO

NOME DEL CAMPO	INDICAZIONI PER LA COMPILAZIONE
Tipo di controllo	nessuno

INFORMAZIONI ED ESITO PER LA RAZIONALIZZAZIONE

NOME DEL CAMPO	INDICAZIONI PER LA COMPILAZIONE
La partecipata svolge un'attività di produzione di beni e servizi a favore dell'Amministrazione?	No
Attività svolta dalla Partecipata	produzione di un servizio di interesse generale (Art. 4, c. 2, lett. a)
Descrizione dell'attività	La gestione, la raccolta, il trasporto, il recupero e lo smaltimento dei rifiuti
Quota % di partecipazione detenuta dal soggetto privato ⁽⁸⁾	
Svolgimento di attività analoghe a quelle svolte da altre società (art.20, c.2 lett.c)	no
Necessità di contenimento dei costi di funzionamento (art.20, c.2 lett.f)	no
Necessità di aggregazione di società (art.20, c.2 lett.g)	no
L'Amministrazione ha fissato, con proprio provvedimento, obiettivi specifici sui costi di funzionamento della partecipata? (art.19, c.5) ⁽⁹⁾	no
Esito della ricognizione	mantenimento senza interventi
Modalità (razionalizzazione) ⁽¹⁰⁾	cessione della partecipazione a titolo oneroso
Termine previsto per la razionalizzazione ⁽¹⁰⁾	fermo restando la salvaguardia del patrimonio del Comune di Vicenza

NOME DEL CAMPO**INDICAZIONI PER LA COMPILAZIONE**

Le misure di razionalizzazione sono state concluse alla data del 31/12/2018?	no
Note*	

⁽⁸⁾ Compilare il campo se "Attività svolta dalla Partecipata" precedentemente selezionata è "realizzazione e gestione di opera pubblica ovvero organizzazione e gestione di servizio di interesse generale tramite PPP (Art.4, c.2, lett. c)".

⁽⁹⁾ Compilare il campo se per "Tipo di controllo" è stato selezionato elemento diverso da "nessuno".

⁽¹⁰⁾ Campo obbligatorio se per "Esito della ricognizione" è stato selezionato "Razionalizzazione".

* Campo con compilazione facoltativa

BANCA POPOLARE ETICA scpa

Tipo di società: società cooperativa

Oggetto sociale: la Società ha per oggetto la raccolta del risparmio e l'esercizio del credito, anche con non Soci, ai sensi del D. Lgs. 1° settembre 1993 n. 385, con l'intento precipuo di perseguire le finalità della Finanza Etica. La Società si ispira ai seguenti principi della Finanza Etica:

- la finanza eticamente orientata è sensibile alle conseguenze non economiche delle azioni economiche;
- il credito, in tutte le sue forme, è un diritto umano;
- l'efficienza e la sobrietà sono componenti della responsabilità etica;
- il profitto ottenuto dal possesso e scambio di denaro deve essere conseguenza di attività orientata al bene comune e deve essere equamente distribuito tra tutti i soggetti che concorrono alla sua realizzazione;
- la massima trasparenza di tutte le operazioni è un requisito fondante di qualunque attività di finanza etica;
- va favorita la partecipazione alle scelte dell'impresa, non solo da parte dei Soci, ma anche dei risparmiatori;
- l'istituzione che accetta i principi della Finanza Etica orienta con tali criteri l'intera sua attività.

La Società si propone di gestire le risorse finanziarie di famiglie, donne, uomini, organizzazioni, società di ogni tipo ed enti, orientando i loro risparmi e disponibilità verso la realizzazione del bene comune della collettività.

Data costituzione: 30 maggio 1998

Data adesione del Comune di Vicenza: 23.09.1997, deliberazione del C.C. n. 145/26041 avente ad oggetto: "Adesione alla costituenda Cooperativa Banca Etica".

% Cap.Soc. del Comune di Vicenza: 0,05%

L'art.1, comma 891 della L. 27/12/2017, n.205 (Legge di Bilancio per il 2018) ha introdotto all'art. 4 del D. Lgs. 175/16 il comma 9 ter, con decorrenza dal 01/01/2018, che recita:

"9-ter. E' fatta salva la possibilità per le amministrazioni pubbliche di acquisire o mantenere partecipazioni, comunque non superiori all'1 per cento del capitale sociale, in società bancarie di finanza etica e sostenibile, come definite dall'articolo 111-bis del testo unico delle leggi in materia bancaria e creditizia, di cui al decreto legislativo 1° settembre 1993, n. 385, senza ulteriori oneri finanziari rispetto a quelli derivanti dalla partecipazione medesima."

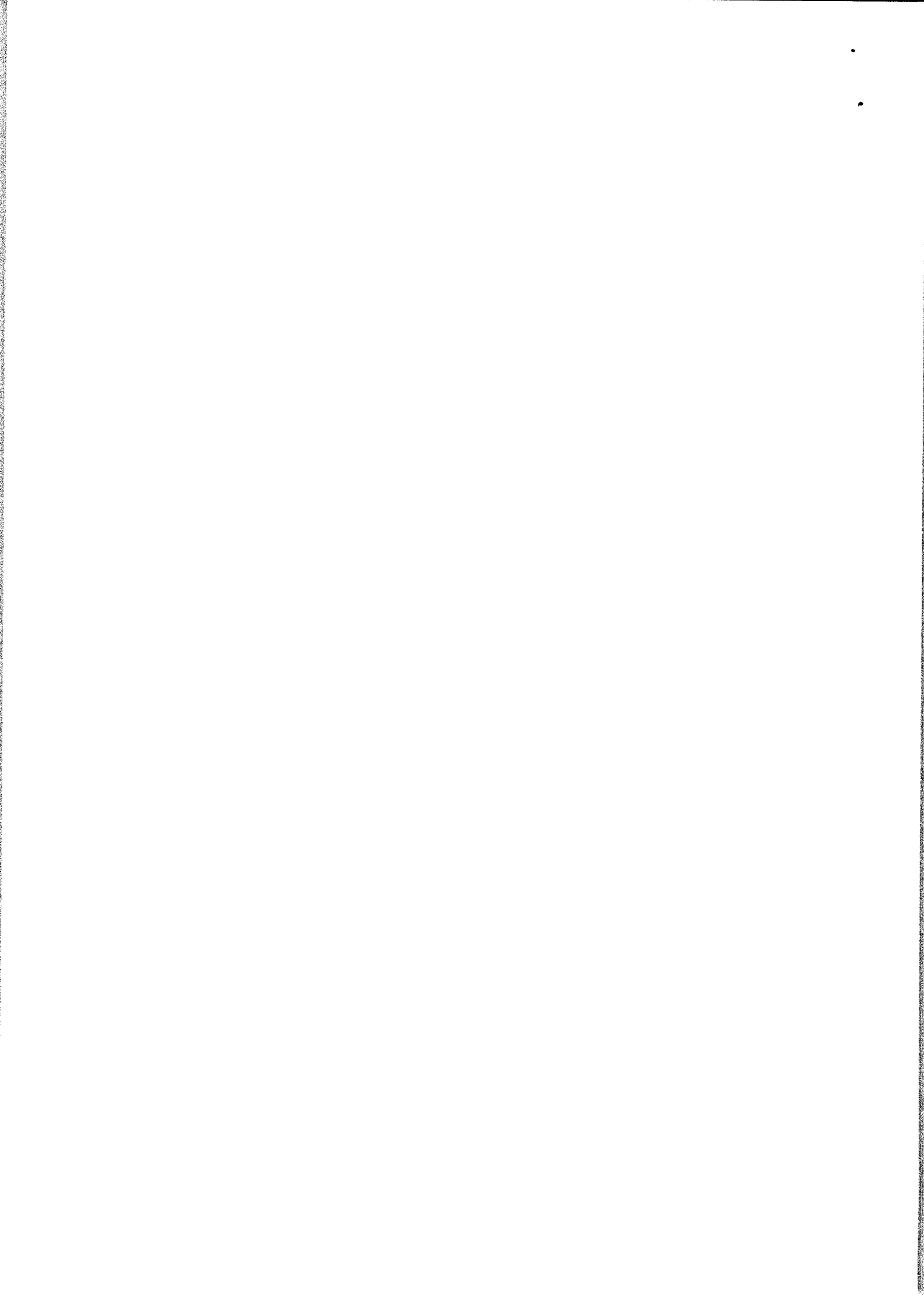

BANCA POPOLARE ETICA – CF 02622940233

Scheda di dettaglio

DATI ANAGRAFICI DELLA PARTECIPATA

NOME DEL CAMPO

Codice Fiscale	02622940233
Denominazione	Banca Popolare Etica
Anno di costituzione della società	1998
Forma giuridica	Società cooperativa
Tipo di fondazione	
Altra forma giuridica	
Stato della società	LA SOCIETA' E' ATTIVA
Anno di inizio della procedura ⁽¹⁾	
Società con azioni quotate in mercati regolamentati ⁽²⁾	
Società che ha emesso strumenti finanziari quotati in mercati regolamentati (ex TUSP) ⁽²⁾	

⁽¹⁾ Compilare il campo "Anno di inizio della procedura" solo se nel campo "Stato della società" è stato selezionato un elemento diverso da "La società è attiva".

⁽²⁾ Le società emittenti azioni o strumenti finanziari in mercati regolamentati nell'applicativo sono individuate mediante elenchi ufficiali.

SEDE LEGALE DELLA PARTECIPATA

NOME DEL CAMPO

Stato	Italia
Provincia	Padova
Comune	Padova
CAP *	35131

NOME DEL CAMPO

Indirizzo *	Via Tommaseo 7
Telefono *	
FAX *	
Email *	segreteria@pec.bancaetica.com

*campo con compilazione facoltativa

SETTORE DI ATTIVITÀ DELLA PARTECIPATA

La lista dei codici Ateco è disponibile al link <http://www.istat.it/it/strumenti/definizioni-e-classificazioni/ateco-2007>

NOME DEL CAMPO

Attività 1	la raccolta del risparmio e l'esercizio del credito con le finalità della Finanza Etica
Peso indicativo dell'attività %	100
Attività 2*	
Peso indicativo dell'attività % *	
Attività 3*	
Peso indicativo dell'attività % *	
Attività 4*	
Peso indicativo dell'attività % *	

*campo con compilazione facoltativa

ULTERIORI INFORMAZIONI SULLA PARTECIPATA**NOME DEL CAMPO**

Società in house	no
Previsione nello statuto di limiti sul fatturato ⁽³⁾	no

NOME DEL CAMPO

Deliberazione di quotazione di azioni in mercati regolamentati nei termini e con le modalità di cui all'art. 26, c. 4	no
Società contenuta nell'allegato A al D.Lgs. n. 175/2016	
Società a partecipazione pubblica di diritto singolare (art.1, c. 4, lett. A)	no
Riferimento normativo società di diritto singolare ⁽³⁾	
La partecipata svolge attività economiche protette da diritti speciali o esclusivi insieme con altre attività svolte in regime di mercato	no
Riferimento normativo società con diritti speciali o esclusivi insieme con altre attività svolte in regime di mercato ⁽³⁾	
Società esclusa dall'applicazione dell'art. 4 con DPCM (art. 4, c. 9)	no
Società esclusa dall'applicazione dell'art. 4 con provvedimento del Presidente della Regione o delle Prov. Autonome (art. 4, c. 9)	no
Riferimento normativo atto esclusione ⁽⁴⁾	

⁽³⁾ Compilare il campo solo se nel campo precedente è stato scelto "sì"

⁽⁴⁾ Compilare il campo solo se in uno dei campi precedenti è stato scelto "sì"

DATI DI BILANCIO PER LA VERIFICA TUSP**NOME DEL CAMPO****Anno 2018**

Tipologia di attività svolta	Attività bancarie e finanziarie
Numero medio di dipendenti	315
Numero dei componenti dell'organo di amministrazione	13

NOME DEL CAMPO	Anno 2018
Compenso dei componenti dell'organo di amministrazione	135.000
Numero dei componenti dell'organo di controllo	5
Compenso dei componenti dell'organo di controllo	

ATTENZIONE: l'applicativo richiede la compilazione della sezione dati di bilancio per la verifica del TUSP solo nel caso in cui la società non depositi presso il Registro Imprese il bilancio d'esercizio 2017 in formato elaborabile secondo lo standard XBRL.

NOME DEL CAMPO	2018	2017	2016	2015	2014
Approvazione bilancio	sì	sì	sì	sì	sì
Risultato d'esercizio	3.287.703	2.273.208	4.317.890	758.049	3.187.558

ATTENZIONE: l'Ente deve compilare, esclusivamente in base alla tipologia di attività svolta dalla partecipata e indicata nel campo precedente, una delle seguenti quattro sotto-sezioni di "DATI DI BILANCIO PER LA VERIFICA TUSP".

Attività produttive di beni e servizi o Distretti tecnologici

Compilare la seguente sotto-sezione se la "Tipologia di attività svolta" dalla partecipata è: "Attività produttive di beni e servizi" o "Attività di promozione e sviluppo di progetti di ricerca finanziati (Distretti tecnologici)".

NOME DEL CAMPO	2017	2016	2015
A1) Ricavi delle vendite e delle prestazioni			
A5) Altri Ricavi e Proventi			
di cui Contributi in conto esercizio			

Attività di Holding

Compilare la seguente sotto-sezione se la "Tipologia di attività svolta" dalla partecipata è: "Attività consistenti nell'assunzione di partecipazioni in società esercenti attività diverse da quella creditizia e finanziaria (Holding)".

NOME DEL CAMPO	2017	2016	2015
A1) Ricavi delle vendite e delle prestazioni			
A5) Altri Ricavi e Proventi			
di cui Contributi in conto esercizio			
C15) Proventi da partecipazioni			
C16) Altri proventi finanziari			
C17 bis) Utili e perdite su cambi			
D18 a) Rettifiche di valore di attività finanziarie - Rivalutazioni di partecipazioni			

Attività bancarie e finanziarie

Compilare la seguente sotto-sezione se la "Tipologia di attività svolta" dalla partecipata è: "**Attività bancarie e finanziarie**".

NOME DEL CAMPO	2018	2017	2016
Interessi attivi e proventi assimilati	31.582.406	30.156.694	29.795.529
Commissioni attive	16.178.483	14.724.278	12.696.823

Attività assicurative

Compilare la seguente sotto-sezione se la "Tipologia di attività svolta" dalla partecipata è: "**Attività assicurative**".

NOME DEL CAMPO	2017	2016	2015
I.1 Conto Tecnico dei rami danni - Premi di competenza, al netto delle cessioni in riassicurazione			
I.3 Conto Tecnico dei rami danni - Altri proventi tecnici, al netto delle cessioni in riassicurazione			

II.1 Conto Tecnico dei rami vita - Premi dell'esercizio, al netto delle cessioni in riassicurazione			
II.4 Conto Tecnico dei rami vita - Altri proventi tecnici, al netto delle cessioni in riassicurazione			

QUOTA DI POSSESSO (quota diretta e/o indiretta)

NOME DEL CAMPO	INDICAZIONI PER LA COMPILAZIONE
Tipologia di Partecipazione	Partecipazione diretta
Quota diretta ⁽⁵⁾	0,05
Codice Fiscale Tramite ⁽⁶⁾	
Denominazione Tramite (organismo) ⁽⁶⁾	
Quota detenuta dalla Tramite nella società ⁽⁷⁾	

⁽⁵⁾ Se la partecipazione è diretta o sia diretta che indiretta, inserire la quota detenuta direttamente dall'Amministrazione nella società.

⁽⁶⁾ Compilare se per "Tipologia di Partecipazione" è stato indicato "Partecipazione Indiretta" o "Partecipazione diretta e indiretta". Inserire CF e denominazione dell'ultima tramite attraverso la quale la società è indirettamente partecipata dall'Amministrazione.

⁽⁷⁾ Inserire la quota di partecipazione che la "tramite" detiene nella società.

QUOTA DI POSSESSO – TIPO DI CONTROLLO

NOME DEL CAMPO	INDICAZIONI PER LA COMPILAZIONE
Tipo di controllo	nessuno

INFORMAZIONI ED ESITO PER LA RAZIONALIZZAZIONE

NOME DEL CAMPO	INDICAZIONI PER LA COMPILAZIONE
La partecipata svolge un'attività di produzione di beni e servizi a favore dell'Amministrazione?	No
Attività svolta dalla Partecipata	attività delle società bancarie di finanza etica e sostenibile ex art.111-bis dlgs. n.385/1993 (art.4,c.9-ter)
Descrizione dell'attività	la raccolta del risparmio e l'esercizio del credito con le finalità della Finanza Etica
Quota % di partecipazione detenuta dal soggetto privato ⁽⁸⁾	
Svolgimento di attività analoghe a quelle svolte da altre società (art.20, c.2 lett.c)	no
Necessità di contenimento dei costi di funzionamento (art.20, c.2 lett.f)	no
Necessità di aggregazione di società (art.20, c.2 lett.g)	no
L'Amministrazione ha fissato, con proprio provvedimento, obiettivi specifici sui costi di funzionamento della partecipata? (art.19, c.5) ⁽⁹⁾	no
Esito della ricognizione	mantenimento senza interventi
Modalità (razionalizzazione) ⁽¹⁰⁾	
Termine previsto per la razionalizzazione ⁽¹⁰⁾	
Le misure di razionalizzazione sono state concluse alla data del 31/12/2018?	
Note*	

⁽⁸⁾ Compilare il campo se "Attività svolta dalla Partecipata" precedentemente selezionata è "realizzazione e gestione di opera pubblica ovvero organizzazione e gestione di servizio di interesse generale tramite PPP (Art.4, c.2, lett. c)".

⁽⁹⁾ Compilare il campo se per "Tipo di controllo" è stato selezionato elemento diverso da "nessuno".

⁽¹⁰⁾ Campo obbligatorio se per "Esito della ricognizione" è stato selezionato "Razionalizzazione".

· **BANCA POPOLARE DI VICENZA - in Liquidazione coatta Amministrativa.**

Tipo di società: società cooperativa per azioni

Oggetto sociale: la società ha per oggetto la raccolta del risparmio e l'esercizio del credito nelle sue varie forme, tanto nei confronti dei propri soci quanto dei non soci, ispirandosi ai principi del Credito Popolare. A tal fine la società presta speciale attenzione al territorio ove è presente tramite la propria rete distributiva, con particolare riguardo alle piccole e medie imprese ed a quelle cooperative. In aderenza alle proprie finalità istituzionali la società accorda ai clienti soci agevolazioni in ordine alla fruizione di specifici servizi.

Data costituzione: 12.09.1866

Percentuale cap. soc. del Comune di Vicenza: 0,003117 %

N° azioni detenute dal Comune di Vicenza: : 2.211

Il Consiglio Comunale già con deliberazione n.10 del 16.04.2015 di approvazione del Piano di razionalizzazione delle società ai sensi dell'art.1, comma 612, della Legge 190/2014, aveva deciso di dismettere la quota di proprietà non appena le condizioni di mercato lo avessero permesso, salvaguardando in ogni caso il patrimonio del Comune di Vicenza.

Su proposta della Banca d'Italia, con Decreto del Ministero dell'Economia e delle Finanze del 25/6/17 pubblicato in G.U. 177 del 31/7/17, la Banca Popolare di Vicenza Spa è stata posta in liquidazione coatta amministrativa.

In data 14/12/2017, sono stati trasmessi all'Avvocatura comunale i documenti necessari per il recupero delle somme investite.

Scheda di dettaglio

DATI ANAGRAFICI DELLA PARTECIPATA

NOME DEL CAMPO

Codice Fiscale	00204010243
Denominazione	BANCA POPOLARE DI VICENZA- IN LIQUIDAZIONE COATTA AMMINISTRATIVA
Anno di costituzione della società	1866
Forma giuridica	Altra forma giuridica NON rientrante nel TUSP
Tipo di fondazione	
Altra forma giuridica	
Stato della società	Sono in corso procedure concorsuali (fallimento, amministrazione straordinaria, ecc.)
Anno di inizio della procedura ⁽¹⁾	2017
Società con azioni quotate in mercati regolamentati ⁽²⁾	
Società che ha emesso strumenti finanziari quotati in mercati regolamentati (ex TUSP) ⁽²⁾	

⁽¹⁾ Compilare il campo "Anno di inizio della procedura" solo se nel campo "Stato della società" è stato selezionato un elemento diverso da "La società è attiva".

⁽²⁾ Le società emittenti azioni o strumenti finanziari in mercati regolamentati nell'applicativo sono individuate mediante elenchi ufficiali.

SEDE LEGALE DELLA PARTECIPATA

NOME DEL CAMPO

Stato	Italia
Provincia	Vicenza
Comune	Vicenza

NOME DEL CAMPO

CAP *	36100
Indirizzo *	Via Battaglione Framarin
Telefono *	
FAX *	
Email *	lcabancapopolaredivicenza@pecliquidazioni.it

*campo con compilazione facoltativa

SETTORE DI ATTIVITÀ DELLA PARTECIPATA

La lista dei codici Ateco è disponibile al link <http://www.istat.it/it/strumenti/definizioni-e-classificazioni/ateco-2007>

NOME DEL CAMPO

Attività 1	la raccolta del risparmio e l'esercizio del credito nelle sue varie forme
Peso indicativo dell'attività %	100
Attività 2*	
Peso indicativo dell'attività % *	
Attività 3*	
Peso indicativo dell'attività % *	
Attività 4*	
Peso indicativo dell'attività % *	

*campo con compilazione facoltativa

ULTERIORI INFORMAZIONI SULLA PARTECIPATA**NOME DEL CAMPO**

Società in house	no
-------------------------	----

NOME DEL CAMPO

Previsione nello statuto di limiti sul fatturato ⁽³⁾	no
Deliberazione di quotazione di azioni in mercati regolamentati nei termini e con le modalità di cui all'art. 26, c. 4	no
Società contenuta nell'allegato A al D.Lgs. n. 175/2016	
Società a partecipazione pubblica di diritto singolare (art.1, c. 4, lett. A)	no
Riferimento normativo società di diritto singolare ⁽³⁾	
La partecipata svolge attività economiche protette da diritti speciali o esclusivi insieme con altre attività svolte in regime di mercato	no
Riferimento normativo società con diritti speciali o esclusivi insieme con altre attività svolte in regime di mercato ⁽³⁾	
Società esclusa dall'applicazione dell'art. 4 con DPCM (art. 4, c. 9)	no
Società esclusa dall'applicazione dell'art. 4 con provvedimento del Presidente della Regione o delle Prov. Autonome (art. 4, c. 9)	no
Riferimento normativo atto esclusione ⁽⁴⁾	

⁽³⁾ Compilare il campo solo se nel campo precedente è stato scelto "sì"

⁽⁴⁾ Compilare il campo solo se in uno dei campi precedenti è stato scelto "sì"

DATI DI BILANCIO PER LA VERIFICA TUSP**NOME DEL CAMPO****Anno 2018**

Tipologia di attività svolta	Attività bancarie e finanziarie
Numero medio di dipendenti	

NOME DEL CAMPO	Anno 2018
Numero dei componenti dell'organo di amministrazione	
Compenso dei componenti dell'organo di amministrazione	
Numero dei componenti dell'organo di controllo	
Compenso dei componenti dell'organo di controllo	

ATTENZIONE: l'applicativo richiede la compilazione della sezione dati di bilancio per la verifica del TUSP solo nel caso in cui la società non depositi presso il Registro Imprese il bilancio d'esercizio 2017 in formato elaborabile secondo lo standard XBRL.

NOME DEL CAMPO	2017	2016	2015	2014	2013
Approvazione bilancio			sì	sì	sì
Risultato d'esercizio			- 1.399.393.393	- 823.681.554	- 44.300.000

ATTENZIONE: l'Ente deve compilare, esclusivamente in base alla tipologia di attività svolta dalla partecipata e indicata nel campo precedente, una delle seguenti quattro sotto-sezioni di "DATI DI BILANCIO PER LA VERIFICA TUSP".

Attività produttive di beni e servizi o Distretti tecnologici

Compilare la seguente sotto-sezione se la "Tipologia di attività svolta" dalla partecipata è: "Attività produttive di beni e servizi" o "Attività di promozione e sviluppo di progetti di ricerca finanziati (Distretti tecnologici)".

NOME DEL CAMPO	2017	2016	2015
A1) Ricavi delle vendite e delle prestazioni			
A5) Altri Ricavi e Proventi			
di cui Contributi in conto esercizio			

Attività di Holding

Compilare la seguente sotto-sezione se la "Tipologia di attività svolta" dalla partecipata è: "Attività consistenti nell'assunzione di partecipazioni in società esercenti attività diverse da quella creditizia e finanziaria (Holding)".

NOME DEL CAMPO	2017	2016	2015
A1) Ricavi delle vendite e delle prestazioni			
A5) Altri Ricavi e Proventi			
di cui Contributi in conto esercizio			
C15) Proventi da partecipazioni			
C16) Altri proventi finanziari			
C17 bis) Utili e perdite su cambi			
D18 a) Rettifiche di valore di attività finanziarie - Rivalutazioni di partecipazioni			

Attività bancarie e finanziarie

Compilare la seguente sotto-sezione se la "Tipologia di attività svolta" dalla partecipata è: "Attività bancarie e finanziarie".

NOME DEL CAMPO	2017	2016	2015
Interessi attivi e proventi assimilati			
Commissioni attive			

Attività assicurative

Compilare la seguente sotto-sezione se la "Tipologia di attività svolta" dalla partecipata è: "Attività assicurative".

NOME DEL CAMPO	2017	2016	2015
I.1 Conto Tecnico dei rami danni - Premi di competenza, al netto delle cessioni in riassicurazione			

I.3 Conto Tecnico dei rami danni - Altri proventi tecnici, al netto delle cessioni in riassicurazione			
II.1 Conto Tecnico dei rami vita - Premi dell'esercizio, al netto delle cessioni in riassicurazione			
II.4 Conto Tecnico dei rami vita - Altri proventi tecnici, al netto delle cessioni in riassicurazione			

QUOTA DI POSSESSO (quota diretta e/o indiretta)

NOME DEL CAMPO

INDICAZIONI PER LA COMPILAZIONE

Tipologia di Partecipazione	Partecipazione diretta
Quota diretta ⁽⁵⁾	0,003117
Codice Fiscale Tramite ⁽⁶⁾	
Denominazione Tramite (organismo) ⁽⁶⁾	
Quota detenuta dalla Tramite nella società ⁽⁷⁾	

⁽⁵⁾ Se la partecipazione è diretta o sia diretta che indiretta, inserire la quota detenuta direttamente dall'Amministrazione nella società.

⁽⁶⁾ Compilare se per "Tipologia di Partecipazione" è stato indicato "Partecipazione Indiretta" o "Partecipazione diretta e indiretta". Inserire CF e denominazione dell'ultima tramite attraverso la quale la società è indirettamente partecipata dall'Amministrazione.

⁽⁷⁾ Inserire la quota di partecipazione che la "tramite" detiene nella società.

QUOTA DI POSSESSO – TIPO DI CONTROLLO

NOME DEL CAMPO

INDICAZIONI PER LA COMPILAZIONE

Tipo di controllo	nessuno
--------------------------	---------

INFORMAZIONI ED ESITO PER LA RAZIONALIZZAZIONE

NOME DEL CAMPO	INDICAZIONI PER LA COMPILAZIONE
La partecipata svolge un'attività di produzione di beni e servizi a favore dell'Amministrazione?	No
Attività svolta dalla Partecipata	attività diversa dalle precedenti
Descrizione dell'attività	la raccolta del risparmio e l'esercizio del credito
Quota % di partecipazione detenuta dal soggetto privato ⁽⁸⁾	
Svolgimento di attività analoghe a quelle svolte da altre società (art.20, c.2 lett.c)	no
Necessità di contenimento dei costi di funzionamento (art.20, c.2 lett.f)	no
Necessità di aggregazione di società (art.20, c.2 lett.g)	no
L'Amministrazione ha fissato, con proprio provvedimento, obiettivi specifici sui costi di funzionamento della partecipata? (art.19, c.5) ⁽⁹⁾	no
Esito della ricognizione	razionalizzazione
Modalità (razionalizzazione) ⁽¹⁰⁾	cessione della partecipazione a titolo oneroso
Termine previsto per la razionalizzazione ⁽¹⁰⁾	Termini legati dell'iter della liquidazione coatta amministrativa
Le misure di razionalizzazione sono state concluse alla data del 31/12/2018?	no
Note*	

⁽⁸⁾ Compilare il campo se "Attività svolta dalla Partecipata" precedentemente selezionata è "realizzazione e gestione di opera pubblica ovvero organizzazione e gestione di servizio di interesse generale tramite PPP (Art.4, c.2, lett. c)".

⁽⁹⁾ Compilare il campo se per "Tipo di controllo" è stato selezionato elemento diverso da "nessuno".

CENTRO INTERSCAMBIO MERCI E SERVIZI – C.I.S. SPA

Tipo di società: società mista

Oggetto sociale: la Società ha per oggetto le seguenti attività: lo studio, la promozione, il coordinamento, la realizzazione e la gestione di tutte le attività inerenti ad un Centro Mercè ed al sistema doganale, nonché di tutte le infrastrutture ed i servizi ad essi comunque connessi in Provincia di Vicenza.

Data Costituzione: 10/10/1988

% Cap. Soc. del Comune di Vicenza: 8,459%

N° azioni detenute dal Comune di Vicenza: 235

La Soc. **C.I.S. Spa** è stata posta in liquidazione con delibera del C.C. n. 61/87899 del 27/11/2012;

Il 10/10/2013 la società è stata ammessa alla procedura di concordato preventivo.

Successivamente il 6/6/2014 la Società ha presentato una nuova proposta di concordato n. 36/2014 integrata in data 12/09/2014 a' seguito di rinuncia della precedente proposta n. 32/2013.

In data 01/07/2014 i liquidatori del CIS hanno rassegnato le dimissioni dalla carica e è stato nominato Liquidatore Unico il dr. Drapelli Enzo Pietro che ha rassegnato le dimissioni in data 18/09/2015 e in pari data l'Assemblea della Società ha nominato nuovo liquidatore il dr. Domenico De Rosa.

Il Commissario Giudiziale dr. Nerio De Bortoli ha depositato in data 22/11/2014 al Tribunale di Vicenza la relazione ex art. 172 L.F. la nuova proposta di concordato.

Il Tribunale di Vicenza ha fissato l'adunanza dei creditori per il 02/12/2014 e in tale sede il Giudice delegato d.ssa Paola Cazzola ha dichiarato aperte le operazioni di voto che si sono concluse in data 22/12/2014.

Tutti i creditori hanno votato a favore del Concordato preventivo.

Il Tribunale di Vicenza con decreto 1909/2015 del 20.03.2015 ha omologato il concordato preventivo.

Il Consiglio Comunale ha adottato il provvedimento n. 38 del 28/09/2017 ad oggetto: "AZIENDE PARTECIPATE – D.Lgs 19 agosto 2016 n. 175 – art. 24 – Revisione straordinaria delle partecipazioni – Ricognizione partecipazioni possedute al 23/9/2016", dove ha dato atto della prosecuzione della procedura soggetta al controllo da parte del Tribunale, sino alla chiusura definitiva delle attività liquidatorie (o fintanto che non intervengano altre procedure atte alla dismissione della partecipazione).

In occasione della Revisione ordinaria delle Aziende partecipate di cui all'art.20 del D.Lgs 175/16, approvata con deliberazione di C.C. n.57 del 12/12/2018, si è confermata la situazione sopraindicata.

Allo stato attuale non vi sono elementi di novità.

CENTRO INTERSCAMBIO MERCI E SERVIZI – C.I.S. SRL – IN CONCORDATO PREVENTIVO – CF
02026570248

Scheda di dettaglio

DATI ANAGRAFICI DELLA PARTECIPATA

NOME DEL CAMPO

Codice Fiscale	02026570248
Denominazione	CENTRO INTERSCAMBIO MERCI E SERVIZI – C.I.S. SRL – IN CONCORDATO PREVENTIVO
Anno di costituzione della società	1988
Forma giuridica	Società a responsabilità limitata
Tipo di fondazione	
Altra forma giuridica	
Stato della società	Sono in corso procedure concorsuali (fallimento, amministrazione straordinaria, ecc.)
Anno di inizio della procedura ⁽¹⁾	2015
Società con azioni quotate in mercati regolamentati ⁽²⁾	
Società che ha emesso strumenti finanziari quotati in mercati regolamentati (ex TUSP) ⁽²⁾	

⁽¹⁾ Compilare il campo "Anno di inizio della procedura" solo se nel campo "Stato della società" è stato selezionato un elemento diverso da "La società è attiva".

⁽²⁾ Le società emittenti azioni o strumenti finanziari in mercati regolamentati nell'applicativo sono individuate mediante elenchi ufficiali.

SEDE LEGALE DELLA PARTECIPATA

NOME DEL CAMPO

Stato	Italia
--------------	--------

NOME DEL CAMPO

Provincia	Vicenza
Comune	Vicenza
CAP *	36100
Indirizzo *	Contrà Gazzolle 1
Telefono *	
FAX *	
Email *	

*campo con compilazione facoltativa

SETTORE DI ATTIVITÀ DELLA PARTECIPATA

La lista dei codici Ateco è disponibile al link <http://www.istat.it/it/strumenti/definizioni-e-classificazioni/ateco-2007>

NOME DEL CAMPO

Attività 1	la gestione di tutte le attività inerenti ad un Centro Mercè ed al sistema doganale
Peso indicativo dell'attività %	100
Attività 2*	
Peso indicativo dell'attività % *	
Attività 3*	
Peso indicativo dell'attività % *	
Attività 4*	
Peso indicativo dell'attività % *	

*campo con compilazione facoltativa

ULTERIORI INFORMAZIONI SULLA PARTECIPATA

NOME DEL CAMPO

Società in house	no
Previsione nello statuto di limiti sul fatturato ⁽³⁾	no
Deliberazione di quotazione di azioni in mercati regolamentati nei termini e con le modalità di cui all'art. 26, c. 4	no
Società contenuta nell'allegato A al D.Lgs. n. 175/2016	
Società a partecipazione pubblica di diritto singolare (art.1, c. 4, lett. A)	no
Riferimento normativo società di diritto singolare ⁽³⁾	
La partecipata svolge attività economiche protette da diritti speciali o esclusivi insieme con altre attività svolte in regime di mercato	no
Riferimento normativo società con diritti speciali o esclusivi insieme con altre attività svolte in regime di mercato ⁽³⁾	
Società esclusa dall'applicazione dell'art. 4 con DPCM (art. 4, c. 9)	no
Società esclusa dall'applicazione dell'art. 4 con provvedimento del Presidente della Regione o delle Prov. Autonome (art. 4, c. 9)	no
Riferimento normativo atto esclusione ⁽⁴⁾	

⁽³⁾ Compilare il campo solo se nel campo precedente è stato scelto "sì"

⁽⁴⁾ Compilare il campo solo se in uno dei campi precedenti è stato scelto "sì"

DATI DI BILANCIO PER LA VERIFICA TUSP

NOME DEL CAMPO

Anno 2018

Tipologia di attività svolta	Attività produttive di beni e servizi
-------------------------------------	---------------------------------------

NOME DEL CAMPO	Anno 2018
Numero medio di dipendenti	0
Numero dei componenti dell'organo di amministrazione	1
Compenso dei componenti dell'organo di amministrazione	
Numero dei componenti dell'organo di controllo	
Compenso dei componenti dell'organo di controllo	

ATTENZIONE: l'applicativo richiede la compilazione della sezione dati di bilancio per la verifica del TUSP solo nel caso in cui la società non depositi presso il Registro Imprese il bilancio d'esercizio 2017 in formato elaborabile secondo lo standard XBRL.

NOME DEL CAMPO	2017	2016	2015	2014
Approvazione bilancio	sì	sì	sì	sì
Risultato d'esercizio	- 227.638	- 264.400	- 37.852	12.378.616
				- 1.893.128

ATTENZIONE: l'Ente deve compilare, esclusivamente in base alla tipologia di attività svolta dalla partecipata e indicata nel campo precedente, una delle seguenti quattro sotto-sezioni di "DATI DI BILANCIO PER LA VERIFICA TUSP".

Attività produttive di beni e servizi o Distretti tecnologici

Compilare la seguente sotto-sezione se la "Tipologia di attività svolta" dalla partecipata è: "Attività produttive di beni e servizi" o "Attività di promozione e sviluppo di progetti di ricerca finanziati (Distretti tecnologici)".

NOME DEL CAMPO	2018	2017	2016
A1) Ricavi delle vendite e delle prestazioni	5.000	5.165	270.534
A5) Altri Ricavi e Proventi			
di cui Contributi in conto esercizio			

Attività di Holding

Compilare la seguente sotto-sezione se la "Tipologia di attività svolta" dalla partecipata è: "Attività consistenti nell'assunzione di partecipazioni in società esercenti attività diverse da quella creditizia e finanziaria (Holding)".

NOME DEL CAMPO	2017	2016	2015
A1) Ricavi delle vendite e delle prestazioni			
A5) Altri Ricavi e Proventi			
di cui Contributi in conto esercizio			
C15) Proventi da partecipazioni			
C16) Altri proventi finanziari			
C17 bis) Utili e perdite su cambi			
D18 a) Rettifiche di valore di attività finanziarie - Rivalutazioni di partecipazioni			

Attività bancarie e finanziarie

Compilare la seguente sotto-sezione se la "Tipologia di attività svolta" dalla partecipata è: "Attività bancarie e finanziarie".

NOME DEL CAMPO	2017	2016	2015
Interessi attivi e proventi assimilati			
Commissioni attive			

Attività assicurative

Compilare la seguente sotto-sezione se la "Tipologia di attività svolta" dalla partecipata è: "Attività assicurative".

NOME DEL CAMPO	2017	2016	2015
I.1 Conto Tecnico dei rami danni - Premi di competenza, al netto delle cessioni in riassicurazione			

I.3 Conto Tecnico dei rami danni - Altri proventi tecnici, al netto delle cessioni in riassicurazione			
II.1 Conto Tecnico dei rami vita - Premi dell'esercizio, al netto delle cessioni in riassicurazione			
II.4 Conto Tecnico dei rami vita - Altri proventi tecnici, al netto delle cessioni in riassicurazione			

QUOTA DI POSSESSO (quota diretta e/o indiretta)

NOME DEL CAMPO	INDICAZIONI PER LA COMPILAZIONE
Tipologia di Partecipazione	Partecipazione diretta
Quota diretta ⁽⁵⁾	8,459
Codice Fiscale Tramite ⁽⁶⁾	
Denominazione Tramite (organismo) ⁽⁶⁾	
Quota detenuta dalla Tramite nella società ⁽⁷⁾	

⁽⁵⁾ Se la partecipazione è diretta o sia diretta che indiretta, inserire la quota detenuta direttamente dall'Amministrazione nella società.

⁽⁶⁾ Compilare se per "Tipologia di Partecipazione" è stato indicato "Partecipazione Indiretta" o "Partecipazione diretta e indiretta". Inserire CF e denominazione dell'ultima tramite attraverso la quale la società è indirettamente partecipata dall'Amministrazione.

⁽⁷⁾ Inserire la quota di partecipazione che la "tramite" detiene nella società.

QUOTA DI POSSESSO – TIPO DI CONTROLLO

NOME DEL CAMPO	INDICAZIONI PER LA COMPILAZIONE
Tipo di controllo	nessuno

INFORMAZIONI ED ESITO PER LA RAZIONALIZZAZIONE

NOME DEL CAMPO	INDICAZIONI PER LA COMPILAZIONE
La partecipata svolge un'attività di produzione di beni e servizi a favore dell'Amministrazione?	No
Attività svolta dalla Partecipata	nessuna attività
Descrizione dell'attività	
Quota % di partecipazione detenuta dal soggetto privato ⁽⁸⁾	
Svolgimento di attività analoghe a quelle svolte da altre società (art.20, c.2 lett.c)	no
Necessità di contenimento dei costi di funzionamento (art.20, c.2 lett.f)	no
Necessità di aggregazione di società (art.20, c.2 lett.g)	no
L'Amministrazione ha fissato, con proprio provvedimento, obiettivi specifici sui costi di funzionamento della partecipata? (art.19, c.5) ⁽⁹⁾	no
Esito della ricognizione	razionalizzazione
Modalità (razionalizzazione) ⁽¹⁰⁾	messa in liquidazione della società
Termine previsto per la razionalizzazione ⁽¹⁰⁾	Termini legati dell'iter della procedura di concordato preventivo
Le misure di razionalizzazione sono state concluse alla data del 31/12/2018?	no
Note*	

⁽⁸⁾ Compilare il campo se "Attività svolta dalla Partecipata" precedentemente selezionata è "realizzazione e gestione di opera pubblica ovvero organizzazione e gestione di servizio di interesse generale tramite PPP (Art.4, c.2, lett. c)".

⁽⁹⁾ Compilare il campo se per "Tipo di controllo" è stato selezionato elemento diverso da "nessuno".

⁽¹⁰⁾ Campo obbligatorio se per "Esito della ricognizione" è stato selezionato "Razionalizzazione".

MAGAZZINI GENERALI MERCI E DERRATE SRL

Tipo di società: società mista

Oggetto sociale: la gestione di Magazzini Generali, così come previsto dalle vigenti disposizioni di legge; ogni attività svolta alla custodia, alla conservazione ed alla movimentazione delle merci depositate, ivi compresi il condizionamento e la refrigerazione dei beni in custodia; l'esecuzione dei servizi logistici, quali il trasporto, l'etichettatura e l'assemblaggio dei beni da introdurre, ovvero da estrarre dai magazzini della società; la gestione dei magazzini doganali, ivi inclusa la prestazione di tutti quei servizi di assistenza al corretto adempimento degli obblighi previsti dalla normativa fiscale, la locazione di parte degli immobili della società.

Data costituzione: 01/06/1923

Percentuale cap. soc. del Comune di Vicenza: 25%

La Soc. **Magazzini Generali Srl** è stata posta in liquidazione con provvedimento del C.C. n. 50 del 26/09/2013.

In data 3 giugno 2014 il Liquidatore a seguito della decisione dell'Assemblea dell'8.5.2014 ha depositato presso il Tribunale di Vicenza il Ricorso per l'ammissione alla procedura di concordato preventivo.

Il Tribunale di Vicenza con Decreto del 3.7.2014 depositato in cancelleria il 7.07.2014 ha dichiarato ammissibile la procedura preliminare al Concordato preventivo.

Giudice delegato è stato nominato il d.r Giuseppe Limitone e Commissario Giudiziale lo studio Adiuvopro di Vicenza.

Il 3.2.2015 il Commissario Giudiziale ha depositato la Relazione ex art. 172 L.F. e l'udienza è stata fissata per il 13.2.2015.

I creditori hanno votato a favore del Concordato preventivo.

Il Tribunale di Vicenza in data 3.07.2015 ha revocato il decreto di ammissione alla procedura di concordato e dichiarato il fallimento della società con sentenza n. 4068/2015.

Il Liquidatore rag. Gianfrancesco Padoan nel mese di Luglio ha conferito incarico allo studio Casa - Sebastiano di Vicenza di proporre appello alla Corte di Appello di Venezia avverso il provvedimento di fallimento.

Il Tribunale di Vicenza con proprio atto del 03/07/2015 ha revocato il concordato preventivo n.35/2014 ed ha dichiarato il fallimento della Società.

Il Consiglio Comunale ha adottato il provvedimento n. 38 del 28/09/2017 ad oggetto: "AZIENDE PARTECIPATE - D.Lgs 19 agosto 2016 n. 175 - art. 24 - Revisione straordinaria delle partecipazioni - Ricognizione partecipazioni possedute al 23/9/2016", dove si dà atto che è in essere la procedura di cui alla legge fallimentare soggetta al controllo da parte del Tribunale che porterà alla chiusura della Società.

In occasione della Revisione ordinaria delle Aziende partecipate di cui all'art.20 del D.Lgs 175/16, approvata con deliberazione di C.C. n.57 del 12/12/2018, si è confermata la situazione sopraindicata.

Al momento attuale non vi sono ulteriori novità.

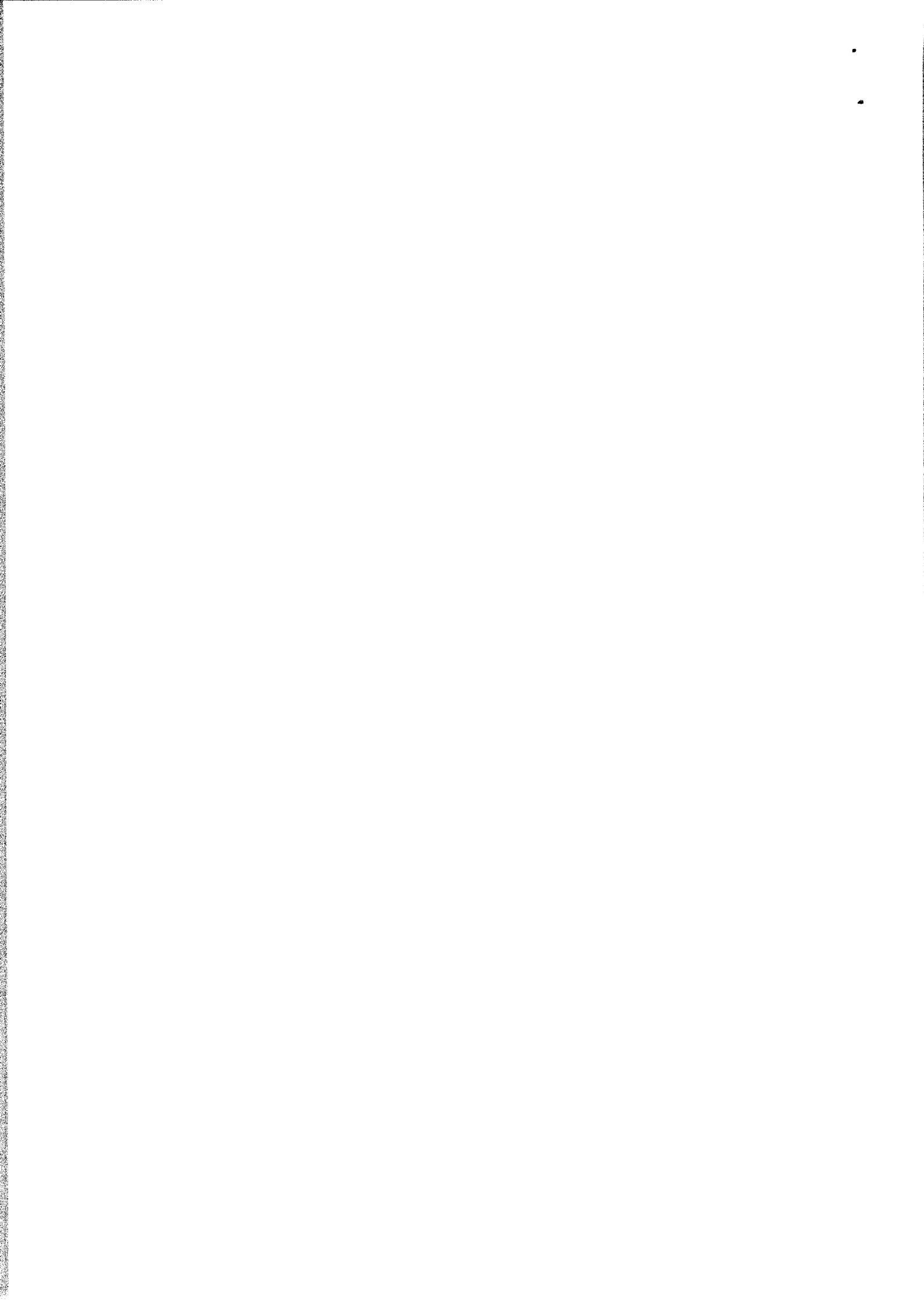

MAGAZZINI GENERALI MERCI E DERRATE SRL – IN FALLIMENTO – CF

00153230248

Scheda di dettaglio

DATI ANAGRAFICI DELLA PARTECIPATA

NOME DEL CAMPO

Codice Fiscale	00153230248
Denominazione	MAGAZZINI GENERALI MERCI E DERRATE SRL – IN FALLIMENTO
Anno di costituzione della società	1923
Forma giuridica	Società a responsabilità limitata
Tipo di fondazione	
Altra forma giuridica	
Stato della società	Sono in corso procedure concorsuali (fallimento, amministrazione straordinaria, ecc.)
Anno di inizio della procedura ⁽¹⁾	2015
Società con azioni quotate in mercati regolamentati ⁽²⁾	
Società che ha emesso strumenti finanziari quotati in mercati regolamentati (ex TUSP) ⁽²⁾	

⁽¹⁾ Compilare il campo "Anno di inizio della procedura" solo se nel campo "Stato della società" è stato selezionato un elemento diverso da "La società è attiva".

⁽²⁾ Le società emittenti azioni o strumenti finanziari in mercati regolamentati nell'applicativo sono individuate mediante elenchi ufficiali.

SEDE LEGALE DELLA PARTECIPATA

NOME DEL CAMPO

Stato	Italia
Provincia	Vicenza

NOME DEL CAMPO

Comune	Vicenza
CAP *	36100
Indirizzo *	Via delle Fornaci
Telefono *	
FAX *	
Email *	

*campo con compilazione facoltativa

SETTORE DI ATTIVITÀ DELLA PARTECIPATA

La lista dei codici Ateco è disponibile al link <http://www.istat.it/it/strumenti/definizioni-e-classificazioni/ateco-2007>

NOME DEL CAMPO

Attività 1	La gestione di Magazzini Generali
Peso indicativo dell'attività %	100
Attività 2*	
Peso indicativo dell'attività % *	
Attività 3*	
Peso indicativo dell'attività % *	
Attività 4*	
Peso indicativo dell'attività % *	

*campo con compilazione facoltativa

ULTERIORI INFORMAZIONI SULLA PARTECIPATA**NOME DEL CAMPO**

Società in house	no
-------------------------	----

NOME DEL CAMPO

Previsione nello statuto di limiti sul fatturato ⁽³⁾	no
Deliberazione di quotazione di azioni in mercati regolamentati nei termini e con le modalità di cui all'art. 26, c. 4	no
Società contenuta nell'allegato A al D.Lgs. n. 175/2016	
Società a partecipazione pubblica di diritto singolare (art.1, c. 4, lett. A)	no
Riferimento normativo società di diritto singolare ⁽³⁾	
La partecipata svolge attività economiche protette da diritti speciali o esclusivi insieme con altre attività svolte in regime di mercato	no
Riferimento normativo società con diritti speciali o esclusivi insieme con altre attività svolte in regime di mercato ⁽³⁾	
Società esclusa dall'applicazione dell'art. 4 con DPCM (art. 4, c. 9)	no
Società esclusa dall'applicazione dell'art. 4 con provvedimento del Presidente della Regione o delle Prov. Autonome (art. 4, c. 9)	no
Riferimento normativo atto esclusione ⁽⁴⁾	

⁽³⁾ Compilare il campo solo se nel campo precedente è stato scelto "sì"

⁽⁴⁾ Compilare il campo solo se in uno dei campi precedenti è stato scelto "sì"

DATI DI BILANCIO PER LA VERIFICA TUSP

NOME DEL CAMPO	Anno 2018
Tipologia di attività svolta	Attività produttive di beni e servizi
Numero medio di dipendenti	0

NOME DEL CAMPO	Anno 2018
Numero dei componenti dell'organo di amministrazione	1
Compenso dei componenti dell'organo di amministrazione	
Numero dei componenti dell'organo di controllo	
Compenso dei componenti dell'organo di controllo	

ATTENZIONE: l'applicativo richiede la compilazione della sezione dati di bilancio per la verifica del TUSP solo nel caso in cui la società non depositi presso il Registro Imprese il bilancio d'esercizio 2017 in formato elaborabile secondo lo standard XBRL.

NOME DEL CAMPO	2018	2017	2016	2015	2014
Approvazione bilancio	no	no	no	no	sì
Risultato d'esercizio					- 2.223.910

ATTENZIONE: l'Ente deve compilare, esclusivamente in base alla tipologia di attività svolta dalla partecipata e indicata nel campo precedente, una delle seguenti quattro sotto-sezioni di "DATI DI BILANCIO PER LA VERIFICA TUSP".

Attività produttive di beni e servizi o Distretti tecnologici

Compilare la seguente sotto-sezione se la "Tipologia di attività svolta" dalla partecipata è: "Attività produttive di beni e servizi" o "Attività di promozione e sviluppo di progetti di ricerca finanziati (Distretti tecnologici)".

NOME DEL CAMPO	2017	2016	2015
A1) Ricavi delle vendite e delle prestazioni			
A5) Altri Ricavi e Proventi			
di cui Contributi in conto esercizio			

Attività di Holding

Compilare la seguente sotto-sezione se la "Tipologia di attività svolta" dalla partecipata è: "Attività consistenti nell'assunzione di partecipazioni in società esercenti attività diverse da quella creditizia e finanziaria (Holding)".

NOME DEL CAMPO	2017	2016	2015
A1) Ricavi delle vendite e delle prestazioni			
A5) Altri Ricavi e Proventi			
di cui Contributi in conto esercizio			
C15) Proventi da partecipazioni			
C16) Altri proventi finanziari			
C17 bis) Utili e perdite su cambi			
D18 a) Rettifiche di valore di attività finanziarie - Rivalutazioni di partecipazioni			

Attività bancarie e finanziarie

Compilare la seguente sotto-sezione se la "Tipologia di attività svolta" dalla partecipata è: "Attività bancarie e finanziarie".

NOME DEL CAMPO	2017	2016	2015
Interessi attivi e proventi assimilati			
Commissioni attive			

Attività assicurative

Compilare la seguente sotto-sezione se la "Tipologia di attività svolta" dalla partecipata è: "Attività assicurative".

NOME DEL CAMPO	2017	2016	2015
I.1 Conto Tecnico dei rami danni - Premi di competenza, al netto delle cessioni in riassicurazione			

I.3 Conto Tecnico dei rami danni - Altri proventi tecnici, al netto delle cessioni in riassicurazione			
II.1 Conto Tecnico dei rami vita - Premi dell'esercizio, al netto delle cessioni in riassicurazione			
II.4 Conto Tecnico dei rami vita - Altri proventi tecnici, al netto delle cessioni in riassicurazione			

QUOTA DI POSSESSO (quota diretta e/o indiretta)

NOME DEL CAMPO	INDICAZIONI PER LA COMPILAZIONE
Tipologia di Partecipazione	Partecipazione diretta
Quota diretta ⁽⁵⁾	25
Codice Fiscale Tramite ⁽⁶⁾	
Denominazione Tramite (organismo) ⁽⁶⁾	
Quota detenuta dalla Tramite nella società ⁽⁷⁾	

⁽⁵⁾ Se la partecipazione è diretta o sia diretta che indiretta, inserire la quota detenuta direttamente dall'Amministrazione nella società.

⁽⁶⁾ Compilare se per "Tipologia di Partecipazione" è stato indicato "Partecipazione Indiretta" o "Partecipazione diretta e indiretta". Inserire CF e denominazione dell'ultima tramite attraverso la quale la società è indirettamente partecipata dall'Amministrazione.

⁽⁷⁾ Inserire la quota di partecipazione che la "tramite" detiene nella società.

QUOTA DI POSSESSO – TIPO DI CONTROLLO

NOME DEL CAMPO	INDICAZIONI PER LA COMPILAZIONE
Tipo di controllo	nessuno

INFORMAZIONI ED ESITO PER LA RAZIONALIZZAZIONE

NOME DEL CAMPO	INDICAZIONI PER LA COMPILAZIONE
La partecipata svolge un'attività di produzione di beni e servizi a favore dell'Amministrazione?	No
Attività svolta dalla Partecipata	nessuna attività
Descrizione dell'attività	
Quota % di partecipazione detenuta dal soggetto privato ⁽⁸⁾	
Svolgimento di attività analoghe a quelle svolte da altre società (art.20, c.2 lett.c)	no
Necessità di contenimento dei costi di funzionamento (art.20, c.2 lett.f)	no
Necessità di aggregazione di società (art.20, c.2 lett.g)	no
L'Amministrazione ha fissato, con proprio provvedimento, obiettivi specifici sui costi di funzionamento della partecipata? (art.19, c.5) ⁽⁹⁾	no
Esito della ricognizione	razionalizzazione
Modalità (razionalizzazione) ⁽¹⁰⁾	messa in liquidazione della società
Termine previsto per la razionalizzazione ⁽¹⁰⁾	Termini legati dell'iter della procedura di fallimento
Le misure di razionalizzazione sono state concluse alla data del 31/12/2018?	no
Note*	

⁽⁸⁾ Compilare il campo se "Attività svolta dalla Partecipata" precedentemente selezionata è "realizzazione e gestione di opera pubblica ovvero organizzazione e gestione di servizio di interesse generale tramite PPP (Art.4, c.2, lett. c)".

⁽⁹⁾ Compilare il campo se per "Tipo di controllo" è stato selezionato elemento diverso da "nessuno".

⁽¹⁰⁾ Campo obbligatorio se per "Esito della ricognizione" è stato selezionato "Razionalizzazione".

VICENZA HOLDING SPA (EX FIERA DI VICENZA)

Tipo di società: società pubblica

Oggetto sociale: La società ha per oggetto principale la promozione dello sviluppo di manifestazioni fieristiche ed eventi convegnistici che consentano l'incontro fra produttori e utilizzatori di prodotti e/o servizi. A tal fine, la società svolge le seguenti attività:

- gestione di quartieri fieristici, in proprietà e/o di terzi; in particolare, la gestione del quartiere fieristico di Vicenza e specificatamente dei beni immobili e mobili adibiti a finalità ed usi fieristici, nonché dei servizi essenziali ad esso relativi;
- progettazione, realizzazione, promozione e gestione, diretta ed indiretta, di manifestazioni fieristiche a carattere locale, regionale, nazionale e internazionale, sia in Italia che all'estero.
- Ogni altra attività connessa e complementare alle precedenti quali:
- Attività di ristorazione collettiva, sia direttamente che attraverso altri soggetti intesa quale somministrazione di bevande ed alimenti freschi, precotti e congelati, la preparazione di pasti caldi e freddi, in appositi locali predisposti per il raccoglimento e il ristoro di convegnisti, visitatori ed espositori;
- Attività di allestimento fiere, quali la costruzione, il noleggio e la vendita di arredamenti, stand fieristici e articoli complementari; il deposito e la gestione di attrezzature e materiali di terzi per l'approntamento di stand fieristici e servizi accessori;

Data costituzione: 9.11.1967

Percentuale cap. soc. del Comune di Vicenza: 32,11 %

La Fiera di Vicenza Spa, sulla base delle direttive degli Enti soci (Comune, Provincia e CCIAA di Vicenza) ha da tempo ricercato sinergie e possibilità di aggregazioni con altre Fiere privilegiando ambiti regionali. Visto che il processo di aggregazione con la Fiera di Verona non ha avuto esito positivo, la Fiera di Vicenza S.p.A. ha ricercato ulteriori possibili strategie di sviluppo che hanno portato ad una ipotesi di integrazione con la Società Fiera di Rimini S.p.A.; il Consiglio Comunale ha adottato il provvedimento n. 45/135929 del 25/10/2016 ad oggetto: **Aggregazione della Fiera di Vicenza S.p.A. e Rimini Fiera S.p.A.** ed operazioni conseguenti.

Per quanto attiene alla partecipazione detenuta da **Vicenza Holding Spa** in Italia Exhibition Group spa, sulla base della deliberazione del Consiglio comunale n. 45 del 25/10/2016, che ha disposto l'aggregazione con la Fiera di Rimini Spa, il Consiglio comunale, con provvedimento n. 36 del 25/07/2018, ha deliberato di "dare seguito agli adempimenti conseguenti fra cui le necessarie modifiche statutarie e dei patti parasociali finalizzati alla **quotazione in borsa di Italian Exhibition Group spa**, dando mandato all'Amministratore unico di Vicenza Holding Spa di negoziare ed approvare con gli altri soci di IEG ogni condizione migliorativa a salvaguardia degli interessi del territorio vicentino", fermo restando che le P.A. che controllano la Società tramite Vicenza Holding Spa (Comune di Vicenza, Provincia di Vicenza e C.C.I.A.A. di Vicenza), devono ancora definire le modalità di coordinamento del controllo.

La Giunta Comunale con decisione n.321 del 29.08.2018 ha preso atto della proposta della C.C.I.A.A. di Vicenza, comunicata con nota del 28/08/2018 PGN.128194, di voler acquistare da ciascun socio pubblico, Comune e Provincia di Vicenza, una quota parte delle azioni di Vicenza Holding Spa tra il 3% e il 4% del capitale sociale complessivo della società, previa quotazione della società IEG Spa entro il 30 novembre 2018, esprimendo il proprio parere positivo.

In occasione della Revisione ordinaria delle Aziende partecipate di cui al D.Lgs 175/16, approvata con deliberazione di C.C. n.57 del 12/12/2018, si è definito di "procedere alla cessione della partecipazione a titolo oneroso in accordo con gli altri soci pubblici (Provincia di Vicenza e C.C.I.A.A. di Vicenza) salvaguardando la garanzia della presenza pubblica nel capitale della società".

Dopo la quotazione in borsa di IEG avvenuta nell'anno 2019, è in corso una valutazione tecnico economica sulle modalità di allineamento alle norme del D. Lgs. 175/16 di Vicenza Holding Spa, perseguendo gli obiettivi già fissati dal patto parasociale sottoscritto con la Provincia di Vicenza e la C.C.I.A.A. di Vicenza, allo scopo di salvaguardare le garanzie della presenza pubblica vicentina nel capitale di IEG.

VICENZA HOLDING SPA CF. 00515900249

Scheda di dettaglio

DATI ANAGRAFICI DELLA PARTECIPATA

NOME DEL CAMPO

Codice Fiscale	00515900249
Denominazione	VICENZA HOLDING SPA
Anno di costituzione della società	1967
Forma giuridica	Società per azioni
Tipo di fondazione	
Altra forma giuridica	
Stato della società	LA SOCIETA' E' ATTIVA
Anno di inizio della procedura ⁽¹⁾	
Società con azioni quotate in mercati regolamentati ⁽²⁾	
Società che ha emesso strumenti finanziari quotati in mercati regolamentati (ex TUSP) ⁽²⁾	

⁽¹⁾ Compilare il campo "Anno di inizio della procedura" solo se nel campo "Stato della società" è stato selezionato un elemento diverso da "La società è attiva".

⁽²⁾ Le società emittenti azioni o strumenti finanziari in mercati regolamentati nell'applicativo sono individuate mediante elenchi ufficiali.

SEDE LEGALE DELLA PARTECIPATA

NOME DEL CAMPO

Stato	Italia
Provincia	VICENZA
Comune	VICENZA
CAP *	36100
Indirizzo *	Via dell'Oreficeria 16

NOME DEL CAMPO

Telefono *	
FAX *	
Email *	vicenzaholding@pec.it

*campo con compilazione facoltativa

SETTORE DI ATTIVITÀ DELLA PARTECIPATA

La lista dei codici Ateco è disponibile al link <http://www.istat.it/it/strumenti/definizioni-e-classificazioni/ateco-2007>

NOME DEL CAMPO

Attività 1	Promozione dello sviluppo di manifestazioni fieristiche ed eventi convegnistici
Peso indicativo dell'attività %	100%
Attività 2*	
Peso indicativo dell'attività % *	
Attività 3*	
Peso indicativo dell'attività % *	
Attività 4*	
Peso indicativo dell'attività % *	

*campo con compilazione facoltativa

ULTERIORI INFORMAZIONI SULLA PARTECIPATA**NOME DEL CAMPO**

Società in house	no
Previsione nello statuto di limiti sul fatturato ⁽³⁾	no

NOME DEL CAMPO

Deliberazione di quotazione di azioni in mercati regolamentati nei termini e con le modalità di cui all'art. 26, c. 4	no
Società contenuta nell'allegato A al D.Lgs. n. 175/2016	
Società a partecipazione pubblica di diritto singolare (art.1, c. 4, lett. A)	no
Riferimento normativo società di diritto singolare ⁽³⁾	
La partecipata svolge attività economiche protette da diritti speciali o esclusivi insieme con altre attività svolte in regime di mercato	no
Riferimento normativo società con diritti speciali o esclusivi insieme con altre attività svolte in regime di mercato ⁽³⁾	
Società esclusa dall'applicazione dell'art. 4 con DPCM (art. 4, c. 9)	no
Società esclusa dall'applicazione dell'art. 4 con provvedimento del Presidente della Regione o delle Prov. Autonome (art. 4, c. 9)	no
Riferimento normativo atto esclusione ⁽⁴⁾	

⁽³⁾ Compilare il campo solo se nel campo precedente è stato scelto "sì"

⁽⁴⁾ Compilare il campo solo se in uno dei campi precedenti è stato scelto "sì"

DATI DI BILANCIO PER LA VERIFICA TUSP

NOME DEL CAMPO

Anno 2018

Tipologia di attività svolta	Attività produttive di beni e servizi
Numero medio di dipendenti	0
Numero dei componenti dell'organo di amministrazione	1

NOME DEL CAMPO		Anno 2018
Compenso dei componenti dell'organo di amministrazione		25.376
Numero dei componenti dell'organo di controllo		3
Compenso dei componenti dell'organo di controllo		25.376

ATTENZIONE: l'applicativo richiede la compilazione della sezione dati di bilancio per la verifica del TUSP solo nel caso in cui la società non depositi presso il Registro Imprese il bilancio d'esercizio 2017 in formato elaborabile secondo lo standard XBRL.

NOME DEL CAMPO	2018	2017	2016	2015	2014
Approvazione bilancio	si	si	si	si	si
Risultato d'esercizio	906.202	884.533	10.010.870	1.024.459	207.945

ATTENZIONE: l'Ente deve compilare, esclusivamente in base alla tipologia di attività svolta dalla partecipata e indicata nel campo precedente, una delle seguenti quattro sotto-sezioni di "DATI DI BILANCIO PER LA VERIFICA TUSP".

Attività produttive di beni e servizi o Distretti tecnologici

Compilare la seguente sotto-sezione se la "Tipologia di attività svolta" dalla partecipata è: "Attività produttive di beni e servizi" o "Attività di promozione e sviluppo di progetti di ricerca finanziati (Distretti tecnologici)".

NOME DEL CAMPO	2018	2017	2016
A1) Ricavi delle vendite e delle prestazioni	0	0	43.578.738
A5) Altri Ricavi e Proventi	1	10.740	
di cui Contributi in conto esercizio			

Attività di Holding

Compilare la seguente sotto-sezione se la "Tipologia di attività svolta" dalla partecipata è: "Attività consistenti nell'assunzione di partecipazioni in società esercenti attività diverse da quella creditizia e finanziaria (Holding)".

NOME DEL CAMPO	2017	2016	2015
A1) Ricavi delle vendite e delle prestazioni			
A5) Altri Ricavi e Proventi			
di cui Contributi in conto esercizio			
C15) Proventi da partecipazioni			
C16) Altri proventi finanziari			
C17 bis) Utili e perdite su cambi			
D18 a) Rettifiche di valore di attività finanziarie - Rivalutazioni di partecipazioni			

Attività bancarie e finanziarie

Compilare la seguente sotto-sezione se la "Tipologia di attività svolta" dalla partecipata è: "Attività bancarie e finanziarie".

NOME DEL CAMPO	2017	2016	2015
Interessi attivi e proventi assimilati			
Commissioni attive			

Attività assicurative

Compilare la seguente sotto-sezione se la "Tipologia di attività svolta" dalla partecipata è: "Attività assicurative".

NOME DEL CAMPO	2017	2016	2015
I.1 Conto Tecnico dei rami danni - Premi di competenza, al netto delle cessioni in riassicurazione			
I.3 Conto Tecnico dei rami danni - Altri proventi tecnici, al netto delle cessioni in riassicurazione			

II.1 Conto Tecnico dei rami vita - Premi dell'esercizio, al netto delle cessioni in riassicurazione			
II.4 Conto Tecnico dei rami vita - Altri proventi tecnici, al netto delle cessioni in riassicurazione			

QUOTA DI POSSESSO (quota diretta e/o indiretta)

NOME DEL CAMPO	INDICAZIONI PER LA COMPILAZIONE
Tipologia di Partecipazione	Partecipazione diretta
Quota diretta ⁽⁵⁾	32,11
Codice Fiscale Tramite ⁽⁶⁾	
Denominazione Tramite (organismo) ⁽⁶⁾	
Quota detenuta dalla Tramite nella società ⁽⁷⁾	

⁽⁵⁾ Se la partecipazione è diretta o sia diretta che indiretta, inserire la quota detenuta direttamente dall'Amministrazione nella società.

⁽⁶⁾ Compilare se per "Tipologia di Partecipazione" è stato indicato "Partecipazione Indiretta" o "Partecipazione diretta e indiretta". Inserire CF e denominazione dell'ultima tramite attraverso la quale la società è indirettamente partecipata dall'Amministrazione.

⁽⁷⁾ Inserire la quota di partecipazione che la "tramite" detiene nella società.

QUOTA DI POSSESSO – TIPO DI CONTROLLO

NOME DEL CAMPO	INDICAZIONI PER LA COMPILAZIONE
Tipo di controllo	nessuno

INFORMAZIONE ED ESITO PER LA RAZIONALIZZAZIONE

NOME DEL CAMPO	INDICAZIONI PER LA COMPILAZIONE
La partecipata svolge un'attività di produzione di beni e servizi a favore dell'Amministrazione?	No
Attività svolta dalla Partecipata	gestione di spazi fieristici e organizzazione di eventi fieristici (Art. 4, c. 7)
Descrizione dell'attività	Promozione dello sviluppo di manifestazioni fieristiche ed eventi convegnistici
Quota % di partecipazione detenuta dal soggetto privato ⁽⁸⁾	
Svolgimento di attività analoghe a quelle svolte da altre società (art.20, c.2 lett.c)	no
Necessità di contenimento dei costi di funzionamento (art.20, c.2 lett.f)	no
Necessità di aggregazione di società (art.20, c.2 lett.g)	no
L'Amministrazione ha fissato, con proprio provvedimento, obiettivi specifici sui costi di funzionamento della partecipata? (art.19, c.5) ⁽⁹⁾	no
Esito della ricognizione	razionalizzazione
Modalità (razionalizzazione) ⁽¹⁰⁾	cessione della partecipazione a titolo oneroso
Termine previsto per la razionalizzazione ⁽¹⁰⁾	in accordo con gli altri soci pubblici (Provincia di Vicenza e CCIAA di Vicenza) salvaguardando la garanzia della presenza pubblica nel capitale della società
Le misure di razionalizzazione sono state concluse alla data del 31/12/2018?	no
Note*	

⁽⁸⁾ Compilare il campo se "Attività svolta dalla Partecipata" precedentemente selezionata è "realizzazione e gestione di opera pubblica ovvero organizzazione e gestione di servizio di interesse generale tramite PPP (Art.4, c.2, lett. c)".

⁽⁹⁾ Compilare il campo se per "Tipo di controllo" è stato selezionato elemento diverso da "nessuno".

⁽¹⁰⁾ Campo obbligatorio se per "Esito della ricognizione" è stato selezionato "Razionalizzazione".

* Campo con compilazione facoltativa

VICENZA LOGISTIC CITY CENTER SRL

Tipo di società: società mista

Oggetto sociale: la Società ha per oggetto la realizzazione e la gestione di attività distributive, la formulazione di studi e piani, la fornitura di servizi informativi e formativi, tutto finalizzato all'innovazione e qualificazione del sistema logistico delle merci e del relativo traffico nell'ambito urbano, tenuto conto della protezione dell'ambiente, del risparmio energetico, dell'introduzione di mezzi di trasporto non inquinanti, dell'utilizzo ottimale degli spazi urbani e del miglioramento ambientale, della qualità della vita cittadina secondo criteri di efficienza logistica ed efficacia ecologica ed in applicazione della normativa europea, nazionale e regionale in materia.

La società svolgerà pertanto le seguenti attività numerate in via esemplificativa:

1. la presentazione di servizi di logistica e di organizzazione aziendale nei suoi aspetti produttivi, di magazzino e distributivi, ivi comprese le operazioni di imballaggio, di finissaggio e qualunque altra operazione accessoria all'uso richiesta;
2. l'autotrasporto di cose per conto terzi, la consegna, dal dettagliante al domicilio del cliente, delle merci voluminose o di valore, il trasporto industriale e speciale; il trasporto e la spedizione via terra, aria e acqua con ogni mezzo, imbarcazione velivolo, intermodale e combinato sia in Italia che all'estero, con automezzi ecologici e con automezzi a minor impatto ambientale;
3. lo stoccaggio, il magazzino, il deposito e la movimentazione interna di tutte le merci, compresi prodotti chimici e le derrate alimentari e i prodotti deperibili in genere, nonché la refrigerazione degli stessi;
4. la distribuzione fisica integrata delle merci anche con il sistema Just in time, sia mediante linee e mezzi ecologici propri, sia a mezzo di noleggiati, padroncini, corrieri e autotrasportatori in genere, purché muniti di veicoli ecologici a basso impatto ambientale;
5. l'attività corrieristica e di spedizione in ogni sua forma ed estrinsecazione, i traslochi e ogni altra attività di facchinaggio, di smaltimento e movimento di merci, masserizie, cascami e rottami; recapito corriere e noleggi.

Data costituzione: 29/10/2003

Percentuale cap. soc. del Comune di Vicenza: 55%

La società svolge un ruolo strategico e comunque necessario per raggiungere gli obiettivi di contenimento dei livelli di inquinamento del centro storico, che hanno ormai raggiunto soglie di criticità.

La partecipazione risulta importante per l'Amministrazione comunale perché la Società svolge importanti servizi di logistica fra il centro storico e la periferia mediante l'utilizzo di mezzi ecologici elettrici per il trasporto di merci dalla piattaforma del mercato ortofrutticolo ai commercianti del centro, riducendo in tal modo il traffico commerciale e migliorando la qualità dell'aria e della vita.

Merita ricordare come il Consiglio di Stato, con sentenza n. 596/2009, ha accolto l'appello della Società Logistic City Center srl e del Comune di Vicenza avverso la sentenza del Tar n. 146/2008 che aveva accolto il ricorso dei Corrieri aerei Internazionali aderenti all' A.I.C.A.I. contro l'Ordinanza comunale n. 72012 del 29/12/2006.

Il provvedimento del Comune di Vicenza stabiliva infatti, che nella Zona ZTL, potevano transitare solo i veicoli elettrici utilizzati dalla Società Logistic City Center srl, con eccezione di alcune categorie di trasporto, creando con questo un notevole beneficio alla cittadinanza in termini di minor inquinamento nel Centro Storico.

Si fa presente che durante il primo decennio di attività i mezzi ecologici di Logistic City Center Srl hanno percorso oltre 400.000 km, traducibili in un risparmio per l'aria della Città di circa 51.000 kg di PM10.

La delibera di razionalizzazione straordinaria delle partecipazioni del CC n. 38 del 28/9/17 indicava che "l'Amministrazione comunale ritiene di ricercare forme aggregative con altri soggetti presenti nel mercato privilegiando soluzioni dirette a ridurre i livelli di inquinamento

del centro storico", in quanto Logistic City Center srl presentava un fatturato inferiore al limite di 500.000 previsto dalla legge per il mantenimento della Società.

Il DUP 2018-2020, approvato dal C.C. con il provvedimento n.57 del 19/12/2017, fra le direttive alle società partecipate indica: "Poiché la Società presenta ancora, ai fini del D. Lgs. 175/16, la condizione del limite del fatturato, che impone azioni di razionalizzazione entro l'anno 2018, dovranno essere ricercate forme aggregative con altri soggetti presenti nel mercato".

Il successivo DUP 2019-2023 approvato dalla nuova Amministrazione comunale con delibera consiliare n. 61/186827 del 12/12/2018, indica: "fermo restando eventuali proroghe dei termini previsti dalla legge e rilevando a tutt'oggi il persistere, ai fini del D. Lgs. 175/16, della condizione del limite del fatturato, che impone azioni di razionalizzazione, si dà indirizzo di presentare entro breve termine un progetto aggregativo sostenibile ed in linea con le linee programmatiche di Questa Amministrazione."

A seguito del cambio dell'Amministrazione comunale, è stata individuata la società SVT srl quale soggetto idoneo per l'aggregazione, poiché svolge il servizio di trasporto pubblico locale e, in quest'ambito, sono prevedibili sinergie gestionali e convenienze economiche.

Con deliberazione n.57 del 12.12.2018 che ha approvato la razionalizzazione periodica delle partecipazioni possedute al 31/12/2017 dal Comune di Vicenza, il Consiglio Comunale ha ribadito per Vicenza Logistic City Center Srl "la volontà dell'Amministrazione comunale di procedere nella realizzazione dell'iter di aggregazione sopraindicato...salvaguardando la continuità sulle attività in essere e la possibilità di acquisizione di contributi europei pubblici".

L'iter di aggregazione, già avviato, comporta tempi di realizzazione non brevi, poiché occorre preliminarmente acquisire la quota di capitale ad oggi detenuta da altri soggetti (Associazioni artigiani, Apindustria, Confederazione nazionale artigianato ecc.), che hanno già manifestato la loro disponibilità di massima in relazione allo scopo prioritario di mantenere l'importante servizio di trasporto ecologico nel centro storico della Città di Vicenza.

Nel frattempo l'art. 1, comma 723, della L. 30 dicembre 2018, n. 145, legge di bilancio per l'anno 2019, ha introdotto il comma 5-bis all'art. 24 del TU sulle partecipate D. Lgs. 175/16 che recita "5-bis. A tutela del patrimonio pubblico e del valore delle quote societarie pubbliche, fino al 31 dicembre 2021 le disposizioni dei commi 4 e 5 non si applicano nel caso in cui le società partecipate abbiano prodotto un risultato medio in utile nel triennio precedente alla ricognizione. L'amministrazione pubblica che detiene le partecipazioni è conseguentemente autorizzata a non procedere all'alienazione".

La Società sembra peraltro rientrare nella suddetta fattispecie poiché presenta bilanci d'esercizio in utile gli ultimi tre esercizi, 2016, 2017 e 2018.

VICENZA LOGISTIC CITY CENTER SRL - CF. 03110470246

Scheda di dettaglio

DATI ANAGRAFICI DELLA PARTECIPATA

NOME DEL CAMPO

Codice Fiscale	03110470246
Denominazione	VICENZA LOGISTIC CITY CENTER SRL
Anno di costituzione della società	2003
Forma giuridica	Società a responsabilità limitata
Tipo di fondazione	
Altra forma giuridica	
Stato della società	LA SOCIETA' E' ATTIVA
Anno di inizio della procedura ⁽¹⁾	
Società con azioni quotate in mercati regolamentati ⁽²⁾	
Società che ha emesso strumenti finanziari quotati in mercati regolamentati (ex TUSP) ⁽²⁾	

⁽¹⁾ Compilare il campo "Anno di inizio della procedura" solo se nel campo "Stato della società" è stato selezionato un elemento diverso da "La società è attiva".

⁽²⁾ Le società emittenti azioni o strumenti finanziari in mercati regolamentati nell'applicativo sono individuate mediante elenchi ufficiali.

SEDE LEGALE DELLA PARTECIPATA

NOME DEL CAMPO

Stato	Italia
Provincia	VICENZA
Comune	VICENZA
CAP *	36100
Indirizzo *	Via del Mercato Nuovo

NOME DEL CAMPO

Telefono *	
FAX *	
Email *	info@velocelogistic.it

*campo con compilazione facoltativa

SETTORE DI ATTIVITÀ DELLA PARTECIPATA

La lista dei codici Ateco è disponibile al link <http://www.istat.it/it/strumenti/definizioni-e-classificazioni/ateco-2007>

NOME DEL CAMPO

Attività 1	TRASPORTO MERCI IN ZTL E CITTA'
Peso indicativo dell'attività %	100%
Attività 2*	
Peso indicativo dell'attività % *	
Attività 3*	
Peso indicativo dell'attività % *	
Attività 4*	
Peso indicativo dell'attività % *	

*campo con compilazione facoltativa

ULTERIORI INFORMAZIONI SULLA PARTECIPATA**NOME DEL CAMPO**

Società in house	no
Previsione nello statuto di limiti sul fatturato ⁽³⁾	no

NOME DEL CAMPO

Deliberazione di quotazione di azioni in mercati regolamentati nei termini e con le modalità di cui all'art. 26, c. 4	no
Società contenuta nell'allegato A al D.Lgs. n. 175/2016	
Società a partecipazione pubblica di diritto singolare (art.1, c. 4, lett. A)	no
Riferimento normativo società di diritto singolare ⁽³⁾	
La partecipata svolge attività economiche protette da diritti speciali o esclusivi insieme con altre attività svolte in regime di mercato	no
Riferimento normativo società con diritti speciali o esclusivi insieme con altre attività svolte in regime di mercato ⁽³⁾	
Società esclusa dall'applicazione dell'art. 4 con DPCM (art. 4, c. 9)	no
Società esclusa dall'applicazione dell'art. 4 con provvedimento del Presidente della Regione o delle Prov. Autonome (art. 4, c. 9)	no
Riferimento normativo atto esclusione ⁽⁴⁾	

⁽³⁾ Compilare il campo solo se nel campo precedente è stato scelto "sì"

⁽⁴⁾ Compilare il campo solo se in uno dei campi precedenti è stato scelto "sì"

DATI DI BILANCIO PER LA VERIFICA TUSP**NOME DEL CAMPO****Anno 2018**

Tipologia di attività svolta	Attività produttive di beni e servizi
Numero medio di dipendenti	2
Numero dei componenti dell'organo di amministrazione	1

NOME DEL CAMPO	Anno 2018
Compenso dei componenti dell'organo di amministrazione	8.352
Numero dei componenti dell'organo di controllo	
Compenso dei componenti dell'organo di controllo	

ATTENZIONE: l'applicativo richiede la compilazione della sezione dati di bilancio per la verifica del TUSP solo nel caso in cui la società non depositi presso il Registro Imprese il bilancio d'esercizio 2017 in formato elaborabile secondo lo standard XBRL.

NOME DEL CAMPO	2018	2017	2016	2015	2014
Approvazione bilancio	sì	sì	sì	sì	sì
Risultato d'esercizio	108	5.550	2.069	- 32.080	- 51.657

ATTENZIONE: l'Ente deve compilare, esclusivamente in base alla tipologia di attività svolta dalla partecipata e indicata nel campo precedente, una delle seguenti quattro sotto-sezioni di "DATI DI BILANCIO PER LA VERIFICA TUSP".

Attività produttive di beni e servizi o Distretti tecnologici

Compilare la seguente sotto-sezione se la "Tipologia di attività svolta" dalla partecipata è: "Attività produttive di beni e servizi" o "Attività di promozione e sviluppo di progetti di ricerca finanziati (Distretti tecnologici)".

NOME DEL CAMPO	2018	2017	2016
A1) Ricavi delle vendite e delle prestazioni	427.951	391.445	317.668
A5) Altri Ricavi e Proventi			
di cui Contributi in conto esercizio			

Attività di Holding

Compilare la seguente sotto-sezione se la "Tipologia di attività svolta" dalla partecipata è: "Attività consistenti nell'assunzione di partecipazioni in società esercenti attività diverse da quella creditizia e finanziaria (Holding)".

NOME DEL CAMPO	2017	2016	2015
A1) Ricavi delle vendite e delle prestazioni			
A5) Altri Ricavi e Proventi			
di cui Contributi in conto esercizio			
C15) Proventi da partecipazioni			
C16) Altri proventi finanziari			
C17 bis) Utili e perdite su cambi			
D18 a) Rettifiche di valore di attività finanziarie - Rivalutazioni di partecipazioni			

Attività bancarie e finanziarie

Compilare la seguente sotto-sezione se la "Tipologia di attività svolta" dalla partecipata è: "Attività bancarie e finanziarie".

NOME DEL CAMPO	2017	2016	2015
Interessi attivi e proventi assimilati			
Commissioni attive			

Attività assicurative

Compilare la seguente sotto-sezione se la "Tipologia di attività svolta" dalla partecipata è: "Attività assicurative".

NOME DEL CAMPO	2017	2016	2015
I.1 Conto Tecnico dei rami danni - Premi di competenza, al netto delle cessioni in riassicurazione			
I.3 Conto Tecnico dei rami danni - Altri proventi tecnici, al netto delle cessioni in riassicurazione			

II.1 Conto Tecnico dei rami vita - Premi dell'esercizio, al netto delle cessioni in riassicurazione			
II.4 Conto Tecnico dei rami vita - Altri proventi tecnici, al netto delle cessioni in riassicurazione			

QUOTA DI POSSESSO (quota diretta e/o indiretta)

NOME DEL CAMPO	INDICAZIONI PER LA COMPILAZIONE
Tipologia di Partecipazione	Partecipazione diretta
Quota diretta ⁽⁵⁾	55
Codice Fiscale Tramite ⁽⁶⁾	
Denominazione Tramite (organismo) ⁽⁶⁾	
Quota detenuta dalla Tramite nella società ⁽⁷⁾	

⁽⁵⁾ Se la partecipazione è diretta o sia diretta che indiretta, inserire la quota detenuta direttamente dall'Amministrazione nella società.

⁽⁶⁾ Compilare se per "Tipologia di Partecipazione" è stato indicato "Partecipazione Indiretta" o "Partecipazione diretta e indiretta". Inserire CF e denominazione dell'ultima tramite attraverso la quale la società è indirettamente partecipata dall'Amministrazione.

⁽⁷⁾ Inserire la quota di partecipazione che la "tramite" detiene nella società.

QUOTA DI POSSESSO – TIPO DI CONTROLLO

NOME DEL CAMPO	INDICAZIONI PER LA COMPILAZIONE
Tipo di controllo	controllo solitario - maggioranza dei voti esercitabili nell'assemblea ordinaria

INFORMAZIONIED ESITO PER LA RAZIONALIZZAZIONE

NOME DEL CAMPO	INDICAZIONI PER LA COMPILAZIONE
La partecipata svolge un'attività di produzione di beni e servizi a favore dell'Amministrazione?	No
Attività svolta dalla Partecipata	produzione di un servizio di interesse generale (Art. 4, c. 2, lett. a)
Descrizione dell'attività	TRASPORTO MERCI IN ZTL E CITTA'
Quota % di partecipazione detenuta dal soggetto privato ⁽⁸⁾	
Svolgimento di attività analoghe a quelle svolte da altre società (art.20, c.2 lett.c)	no
Necessità di contenimento dei costi di funzionamento (art.20, c.2 lett.f)	no
Necessità di aggregazione di società (art.20, c.2 lett.g)	si
L'Amministrazione ha fissato, con proprio provvedimento, obiettivi specifici sui costi di funzionamento della partecipata? (art.19, c.5) ⁽⁹⁾	no
Esito della ricognizione	razionalizzazione
Modalità (razionalizzazione) ⁽¹⁰⁾	Fusione della società per incorporazione in altra società
Termine previsto per la razionalizzazione ⁽¹⁰⁾	Due anni salvaguardando il patrimonio ambientale tramite la continuità delle attività in essere e la possibilità di acquisire contributi pubblici ed europei
Le misure di razionalizzazione sono state concluse alla data del 31/12/2018?	no
Note*	

⁽⁸⁾ Compilare il campo se "Attività svolta dalla Partecipata" precedentemente selezionata è "realizzazione e gestione di opera pubblica ovvero organizzazione e gestione di servizio di interesse generale tramite PPP (Art.4, c.2, lett. c)".

⁽⁹⁾ Compilare il campo se per "Tipo di controllo" è stato selezionato elemento diverso da "nessuno".

⁽¹⁰⁾ Campo obbligatorio se per "Esito della ricognizione" è stato selezionato "Razionalizzazione".

* Campo con compilazione facoltativa





COMUNE DI VICENZA COLLEGIO DEI REVISORI

Verbale/parere n. 32/2019

Parere sulla proposta di deliberazione del Consiglio Comunale avente ad oggetto “AZIENDE PARTECIPATE – Razionalizzazione periodica delle partecipazioni del Comune di Vicenza. Art. 20, D.Lgs 19 agosto 2016 n. 175”.

L'anno 2019, il giorno 22 del mese di novembre, a seguito di informale convocazione, si è riunito presso la Residenza Municipale – Palazzo Trissino, in Vicenza, Corso A. Palladio n.98, il sottoscritto Collegio dei Revisori, nominato con deliberazione consiliare n. 27/86718 del 4/06/2019 per il triennio 2019-2022, esecutiva ai sensi di legge, nelle persone dei signori:

Pedron Renzo – Presidente
Oliviero Emilio – Componente
Zanocco Massimo – Componente

Il Collegio, procede con l'esame della proposta di delibera consiliare : “AZIENDE PARTECIPATE – Razionalizzazione periodica delle partecipazioni del Comune di Vicenza. Art. 20, D.Lgs. 19 agosto 2016 n. 175,” completa dell'allegato A, licenziata dalla Giunta Comunale in data 19/11/2019.

Il Collegio chiede e ottiene i necessari chiarimenti in merito alla ricognizione delle partecipazioni del Comune alla data del 31/12/2018, dal dott. Mauro Bellesia responsabile del Servizio Programmazione-Contabilità Economico-Finanziaria.

Visti

- l'art. 239, comma 1, let.b; del D.Lgs. 18 agosto 2000, n. 267;
- l'art. 20 del D.Lgs. 19/8/2016 n.175 - Testo Unico in materia di società a partecipazione pubblica (aggiornato con il D.Lgs. 16/6/ 2017, n.100);
- le linee guida del Dipartimento Tesoro – Corte dei Conti sulla revisione periodica delle partecipazioni pubbliche ex. art. 20 del D.Lgs. 175/2016 dell'anno 2018;
- la deliberazione n.22/Sezeaut/2018/Inpr della Corte dei Conti che detta le Linee d'indirizzo per la Revisione Ordinaria delle Partecipazioni, con annesso il Modello Standard di Atto di Ricognizione e relativi esiti, per il corretto adempimento, da parte degli Enti Territoriali, delle disposizioni di cui all'art. 20 del D.Lgs. n.175/2016;

Vista

la deliberazione di C.C. n.57 del 12/12/2018 di razionalizzazione periodica delle partecipazioni possedute al 31/12/2017;

Dato atto

- che il Comune di Vicenza ha proseguito nel 2019 il processo di razionalizzazione delle proprie partecipazioni, mediante la fusione per incorporazione delle Società Impianti Berico Tesina Srl e Impianti Berico Tesina Acqua Srl in Viacqua Spa, come da deliberazione di C.C. n.28 del 4/6/2019;

- che Viacqua Spa e AIM Vicenza Spa rientrano tra le società quotate, ai sensi rispettivamente, dell'art.2, comma1, lett. p. e dell'art.26, comma 5, del D.Lgs 175/16,
- che la proposta di deliberazione e le schede di analisi allegate, espongono in dettaglio le scelte dell'amministrazione, nonché le motivazioni che l'amministrazione dà a supporto delle stesse.

Tenuto conto di quanto previsto dal D.Lgs. 175/2016;

Acquisiti i pareri favorevoli sotto il profilo della regolarità tecnica, sulla base delle informazioni pervenute dalle società partecipate e delle deliberazioni dell'Amministrazione comunale, e sotto il profilo contabile, rilasciati in data 13/11/2019 dal responsabile del Servizio Dott. Mauro Bellesia.

Il Collegio dei Revisori

esprime parere favorevole

sulla proposta di deliberazione del Consiglio Comunale avente ad oggetto "AZIENDE PARTECIPATE – Razionalizzazione periodica delle partecipazioni del Comune di Vicenza. Art. 20, D.Lgs 19 agosto 2016 n. 175," completa dell'allegato A.

Il verbale viene chiuso dopo la stesura, lettura ed unanime approvazione del parere.

Il Collegio dei Revisori dei Conti

F.to Pedron Renzo

F.to Oliviero Emilio

F.to Zanocco Massimo